

Patologia circolo venoso

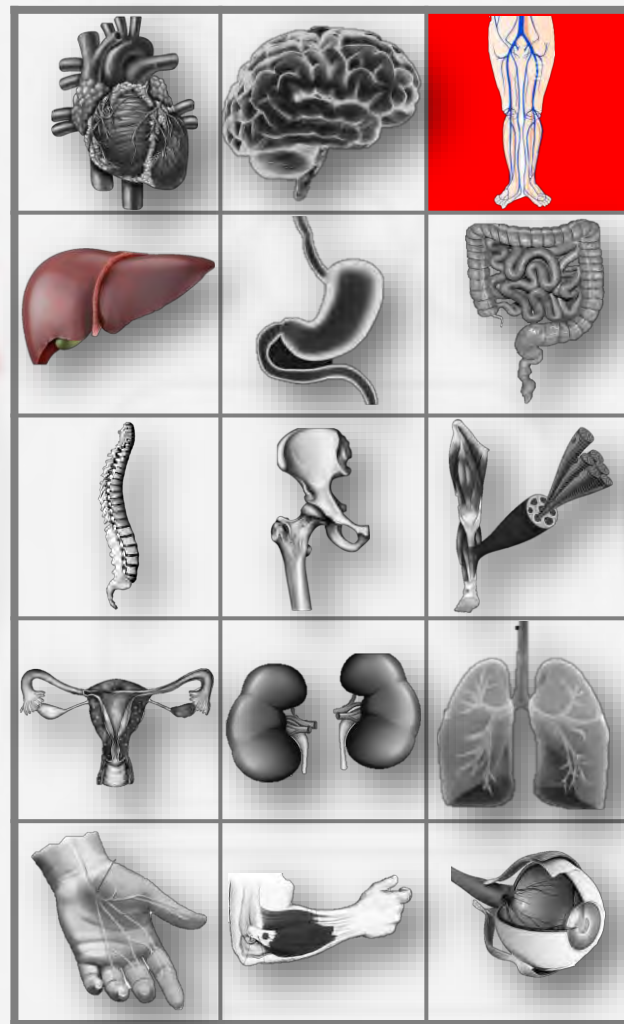

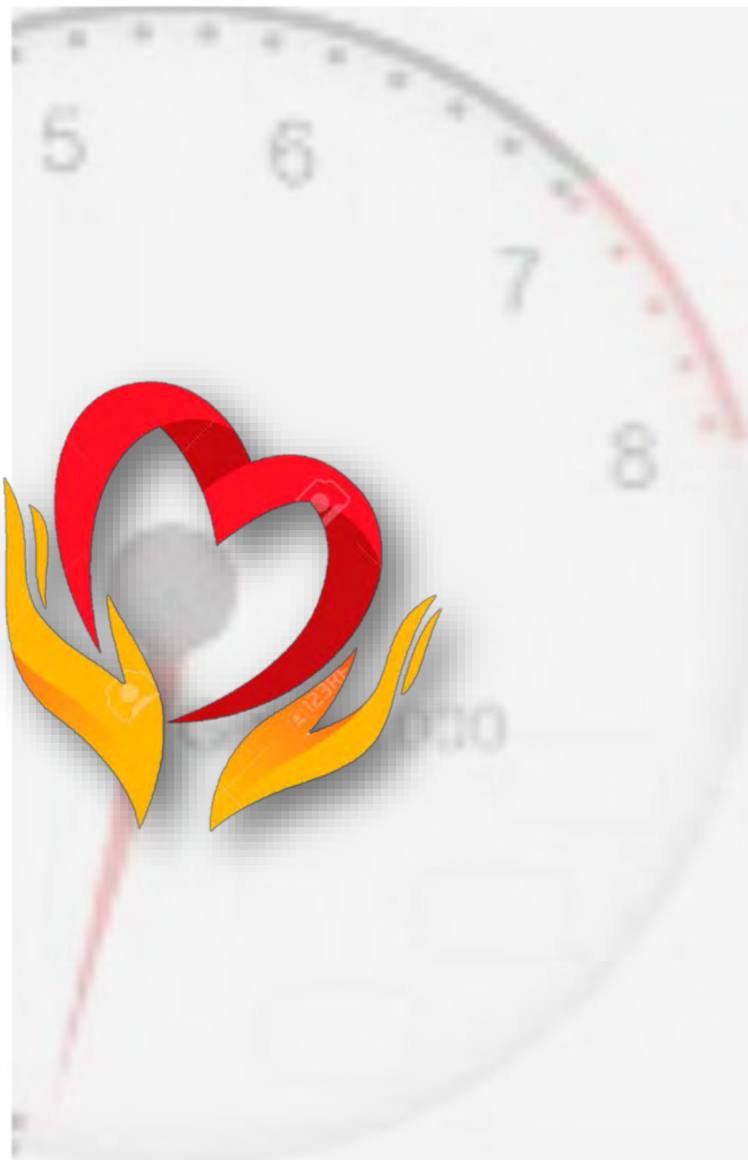

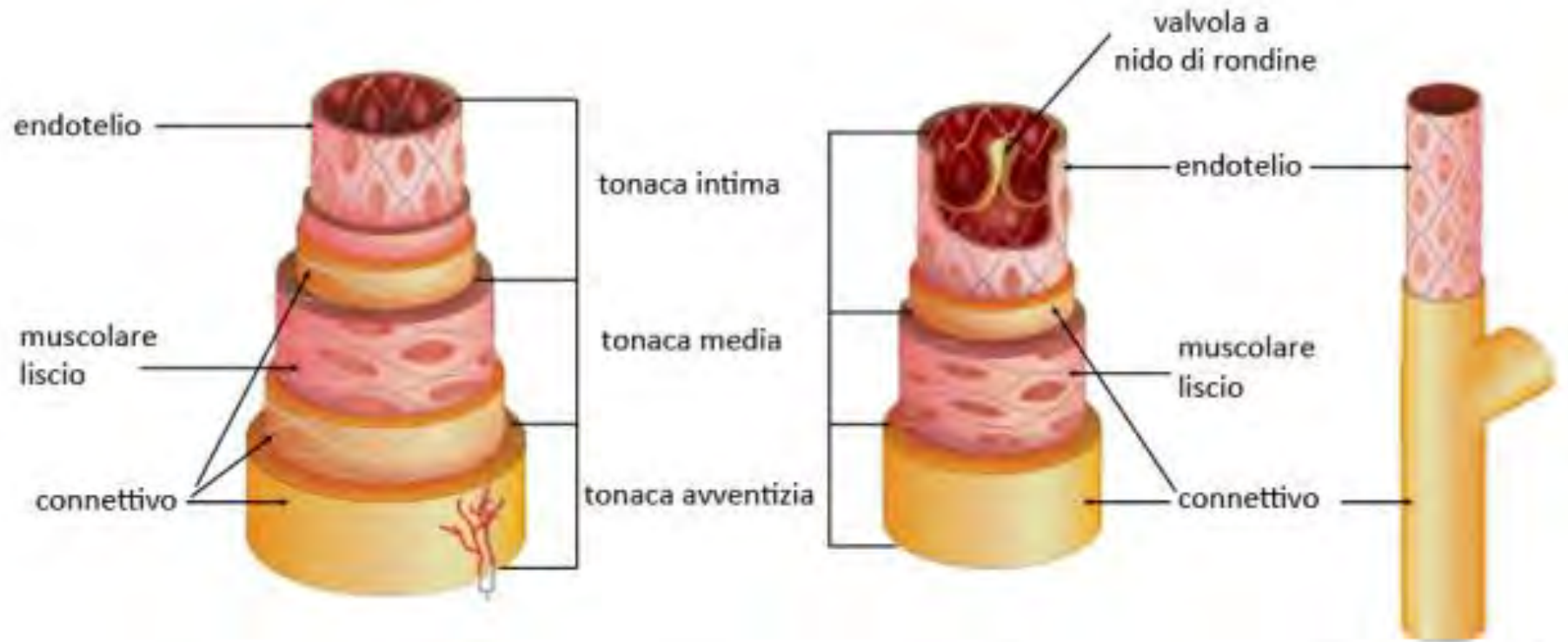

arteria

vena

capillare

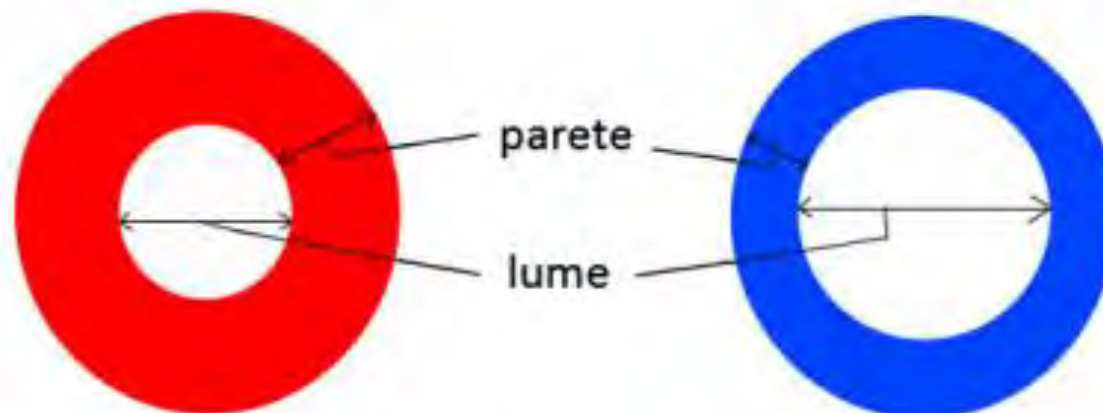

Tonaca intima: ENDOTELIO

Tonaca media: MUSCOLARE

Tonaca avventizia: CONNETTIVO

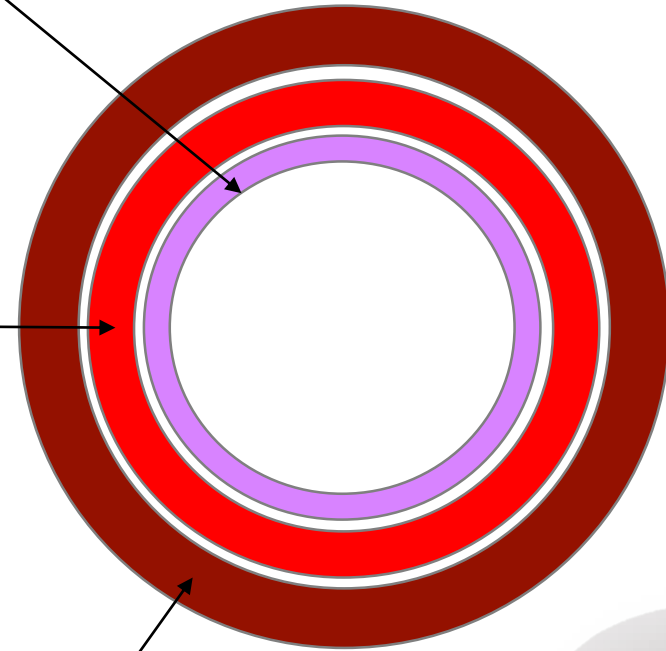

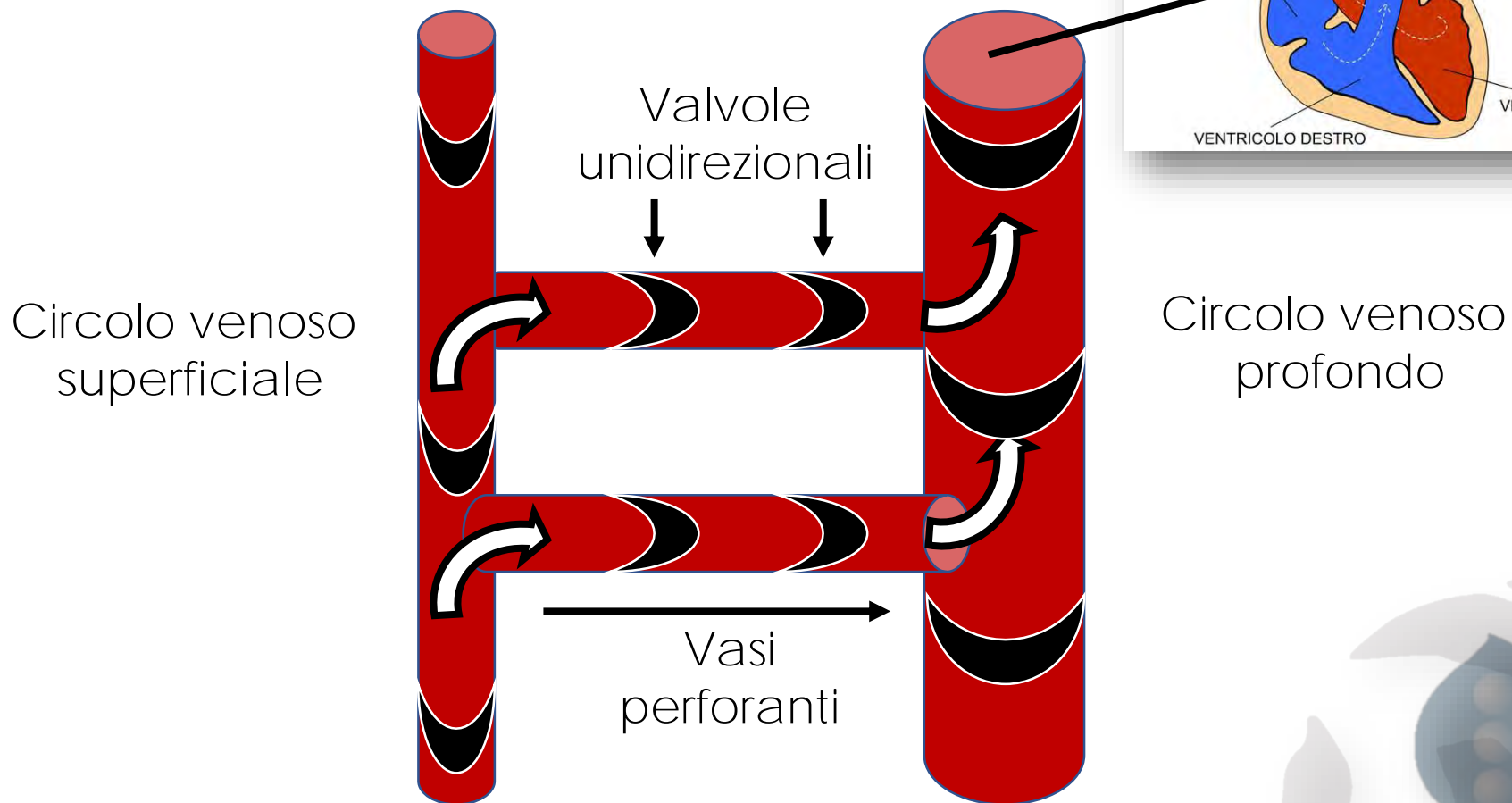
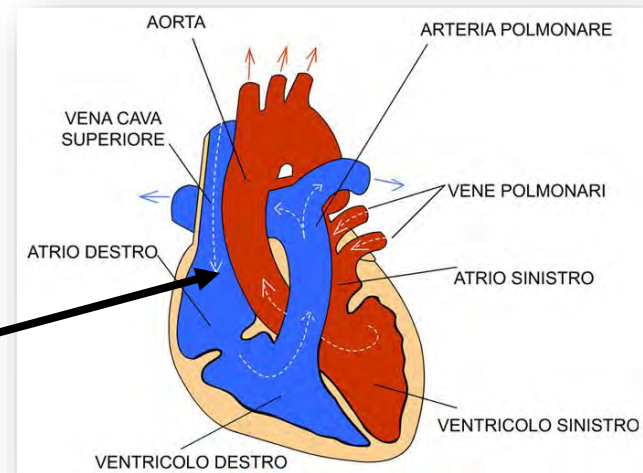

Stripping venoso

Le vene varicose che si trovano nello strato sottocutaneo del sistema venoso vengono sfilate attraverso delle piccole incisioni nella cute. Questa è la cosiddetta "Procedura Babcock" o "Stripping alla Babcock". Il medico americano aveva descritto questa tecnica già nel 1907.

Si tratta di una tecnica classica, utilizzata per rimuovere i segmenti danneggiati della vena grande safena, che è la vena più lunga del corpo umano e va dalla caviglia all'inguine.

Prima dello stripping venoso

La vena grande safena può essere rimossa solo se il sistema venoso profondo non è danneggiato.

Prima viene effettuato l'ultrasonografia doppler, oppure la flebografia.

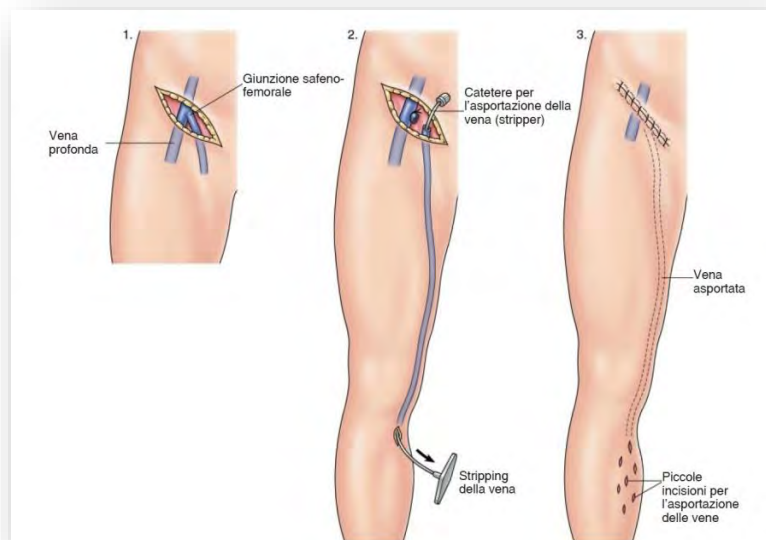

Occlusione laser

La tecnica dello stripping è diventata da tempo un ricordo: grazie al laser, la vena varicosa viene distrutta in modo definitivo attraverso un sottile catetere che, sotto controllo e guida ecografica, viene inserito all'interno del vaso varicoso: L'energia termica del laser chiude il vaso e lo fa scomparire – spiega il dottor Jean Daniel Rostan, responsabile del Centro di chirurgia venosa -. Quello del laser è uno strumento sempre più maneggevole, capace di adattarsi alle singole esigenze del paziente.



Emorroidi

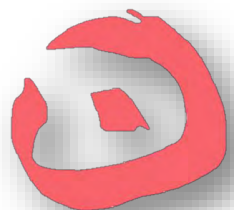
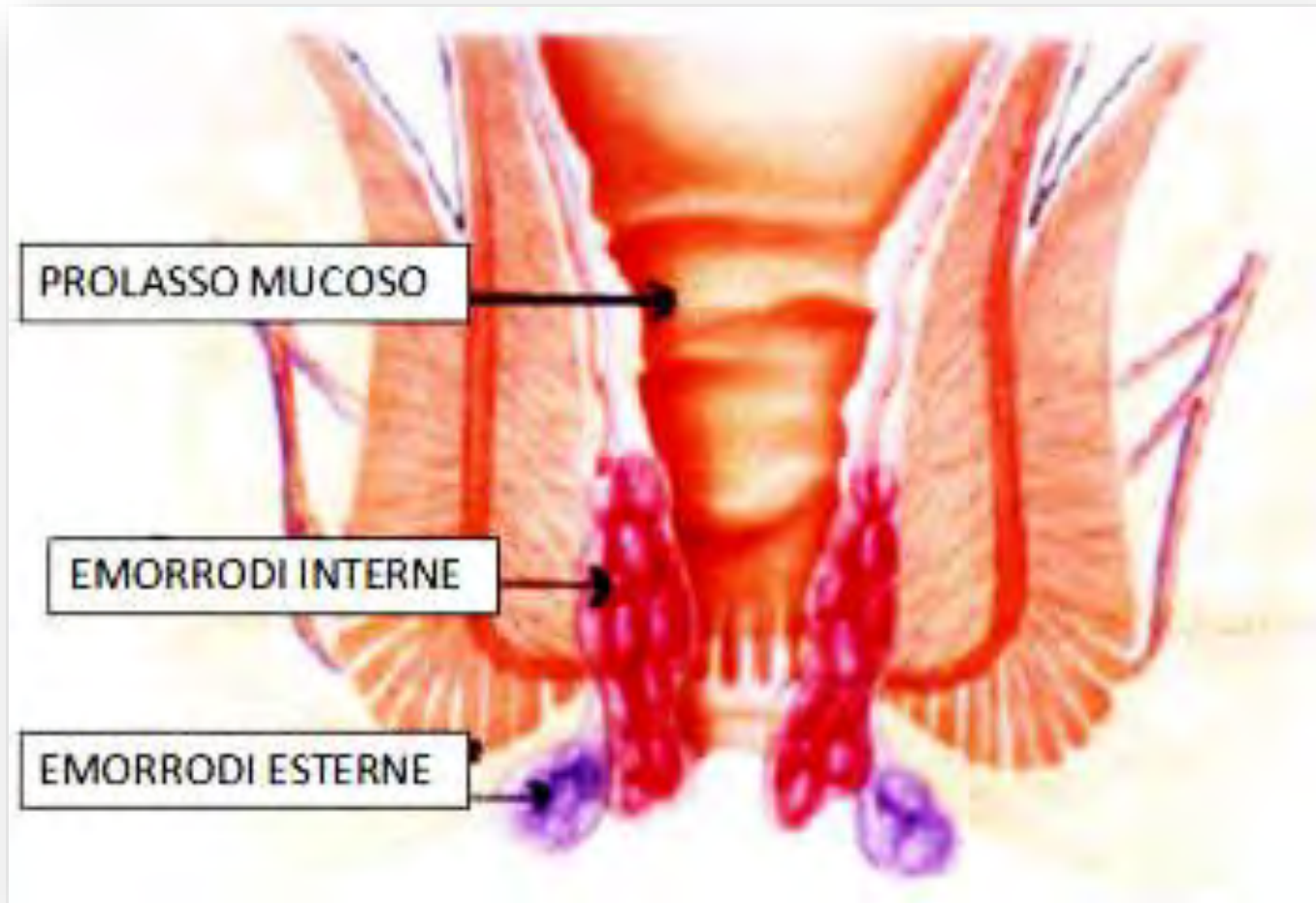

Il cuscinetto vascolare che assicura la nutrizione e l'ossigenazione di queste importanti strutture è formato da un intricato sistema di vasi arteriosi e venosi che nel loro insieme costituiscono il plesso emorroidario. Le principali vene che si dipartono da questa zona prendono il nome di vene emorroidali ed insieme agli altri vasi hanno l'importante funzione di contribuire al mantenimento della continenza, sgonfiandosi all'atto fisiologico e viceversa.

Come spesso succede per le vene degli arti inferiori, anche il plesso emorroidario è soggetto a varici.

A seconda che la patologia interessi il

plesso emorroidario sottomucoso = emorroidi interne
plesso emorroidario sottocutaneo = emorroidi esterne

Oltre 3 milioni di italiani ne soffre
Uomini e donne ne soffrono in misura
pressochè uguale, anche se la gravidanza
influisce negativamente su questo sintomo per:

- Alterazioni ormonali sul tessuto vascolare
 - Effetto meccanico del feto
- > pressione addominale nel parto

Altri fattori di rischio:

- Stitichezza
- Diarrea cronica
- Abuso lassativi, alcolici
- Dieta a base di salumi, vino bianco, cioccolato, cibi piccanti e speziati, ecc...

Il plesso venoso emorroidale stabilisce una comunicazione tra il circolo portale e il circolo sistemico della vena cava

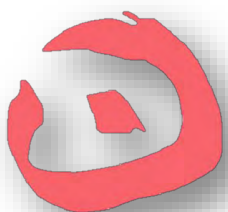
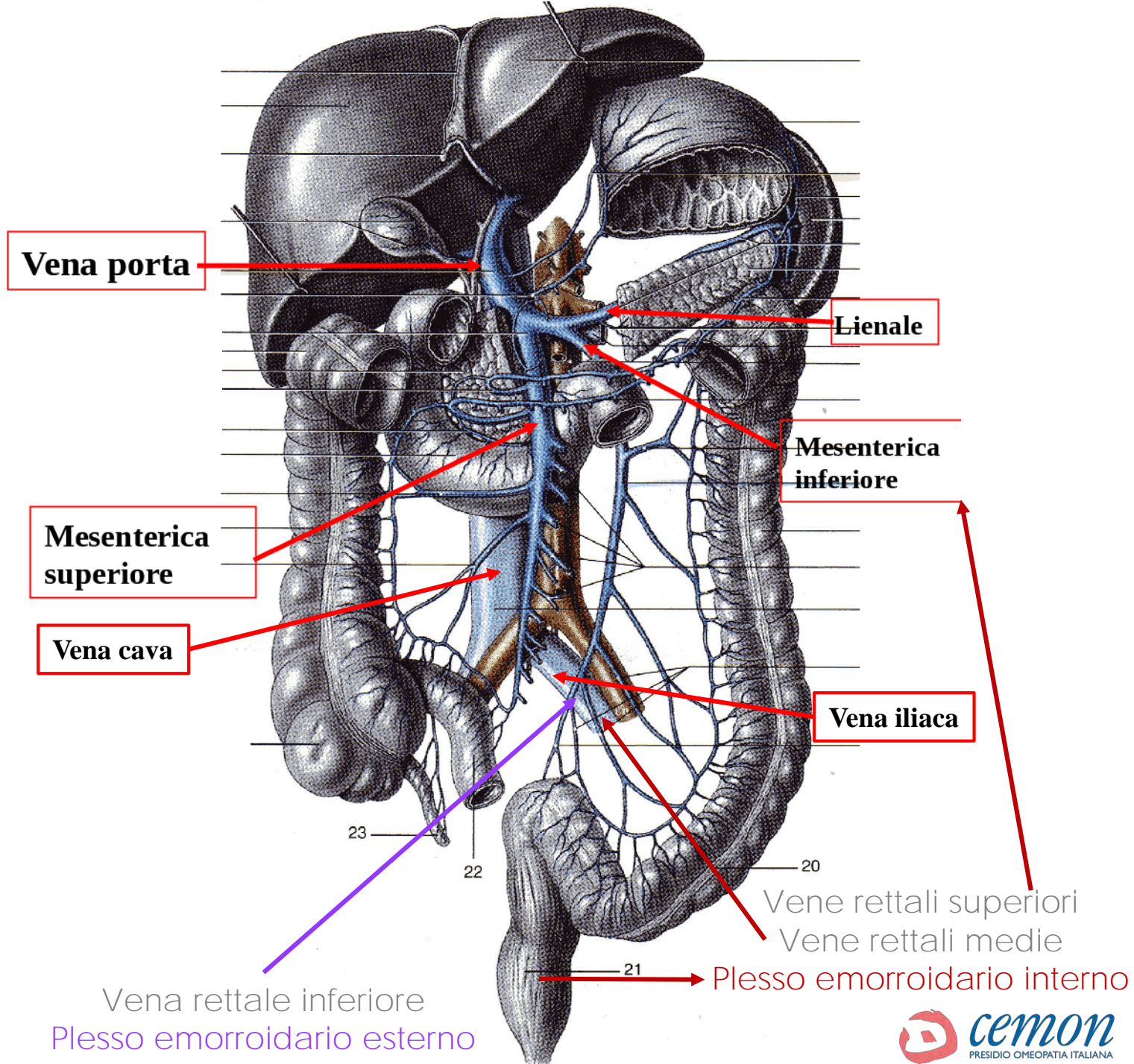

Le emorroidi interne, vengono classificate in base alla entità del prolasso.

I°: L' emorroide è dilatata ma non prolassa mai

II°: L' emorroide prolassa durante la defecazione e rientra spontaneamente alla fine

III°: L' emorroide prolassa durante la defecazione ma deve essere riposizionata all'interno manualmente

IV°: L' emorroide prolassa e non può essere riposizionata all'interno neanche manualmente.

Questo grado corrisponde alla cosiddetta crisi emorroidaria e gran parte della massa del prolasso è costituita da edema.

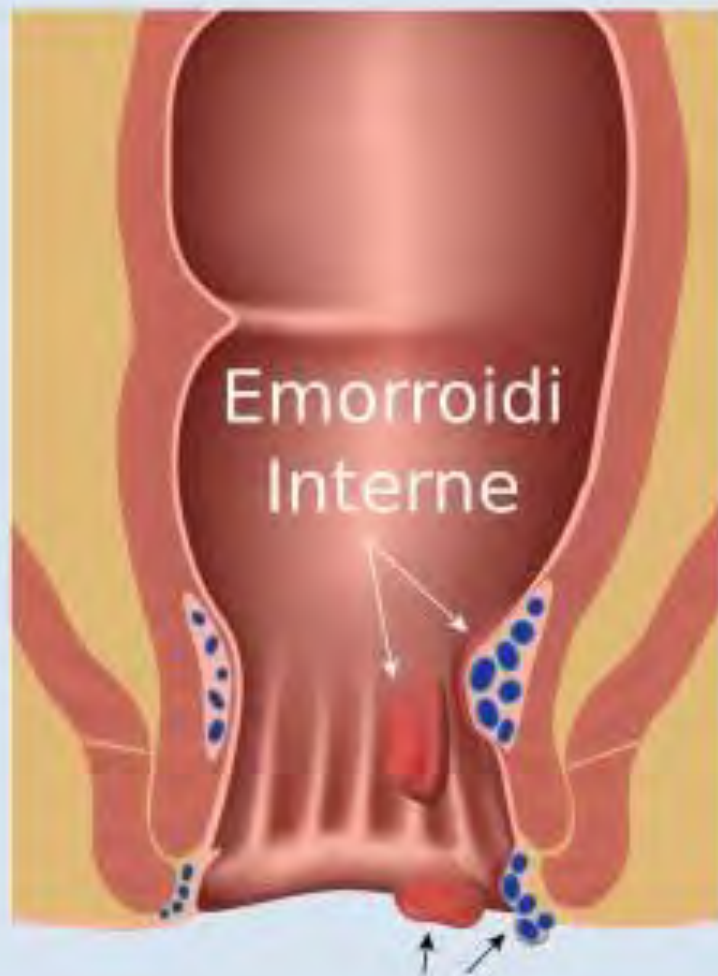

Emorroidi
Interne

Emorroidi Esterne



Fistole
Anali

Ragadi
Anali

Ascesso
Anale

Sintomi:

- Sanguinamento
 - Prurito
 - Bruciore
 - Gonfiore
- Secrezione
 - Prolasso

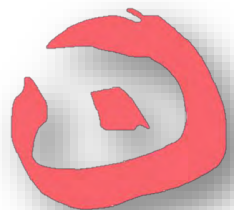



CLK 18

Uso cutaneo - Tubo da 40 g

dynamis[®]
MEDICINALE
OMEOPATICO
Senza indicazioni
terapeutiche approvate



CLK18

unguento Homeopharm

- **Sindrome emorroidaria acuta e cronica**
- **Ragadi**



- **Aesculus hippocastanum 8DH**

Stasi venosa generalizzata con congestione portale predominante. Emorroidi e varici con bruciore, prurito, punture, sensazione di piaga. Sanguinano difficilmente. Dolori violenti in regione lombo-sacrale.

- **Calendula officinalis TM 2,5%**

Vecchie ulcere infiammate, dolorose, crostose con secrezione importante di pus. Ulcere varicose. Vecchie piaghe, trascurate, irritate.

- **Hamamelis virginiana 8DH**

Emorroidi con pulsazioni nel retto, e bruciore all'ano, dolorose, pesanti, con sensazione di indolenzimento al dorso e desiderio urgente di defecare. Emorroidi bluastre, perdita abbondante di sangue nero seguito da prostrazione non in proporzione con la quantità di sangue perso. Flatulenza

- **Paeonia officinalis 6DH**

Tendenza alle ulcerazioni, con dolori violenti ed acuti, che peggiorano al minimo contatto e con molto scolo irritante.

- **Aloe 4CH**

Emorroidi brucianti, dolorose, sensibili sporgente come un grappolo d'uva, sanguinanti, migliorate da applicazioni fredde, accompagnate da pruriti intensi con bruciori dell'ano che impedisce il sonno. Sensazione di pressione e di pienezza nella regione epatica.

- **Hepar sulfur 9CH**

Diarrea infantile : feci acide, bianche, cerosa, indigerite, fetide. Feci difficili, a volte molli.

- **Ratanhia 9CH**

Costipazione o costrizione dell'ano: feci dure che necessitano di molti sforzi per essere espulse. Dolori acuti e brucianti come se il retto fosse stato riempito da schegge di vetro. Emorroidi procidenti. Dolore acuto e bruciante; dura per ore dopo la defecazione, temporaneamente migliorato dall'acqua fredda. Fessure anali.

- **Silicea 8DH**

Emorroidi molto dolorose, umide, procidenti durante le mestruazioni, che rientrano con difficoltà, con costrizione spasmodica dell'ano durante la defecazione.

Emorroidi

Lycopodium clavatum 6CH

- Gas intestinale
- Eruttazioni
- Stitichezza
- Irritabilità



Nux vomica 6CH

- Gas intestinale
- Spasmi anali
- Irritabilità



Collinsonia 6CH

- Emorroidi in gravidanza



Nitricum acidum 6CH

Sensazioni di aghi
nel retto

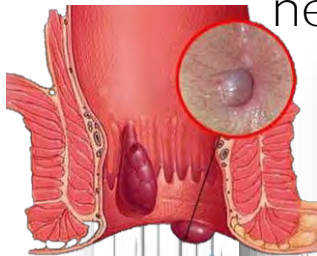

Epato fee

Funzionalità epatica



- Betulla verrucosa
- Rosmarino
- Segale



7 gocce x 2 volte al dì per 3 settimane su 4

HOMEO
PHARM



Utile per sostenere
l'anatomia
funzionale
dell'albero venoso

Compleso Hamamelis Homeopharm

- Stasi venosa. Stasi vena porta
- Vene ed ulcere varicose
- Tromboflebiti, flebiti, emorroidi



• **Aesculus hippocastanum 2DH**

Aesc. è un grande rimedio per le emorroidi. In alcune regioni è usanza popolare portarselo in borsa come preventivo.

Causa molti sintomi di natura epatica: malessere, intorpidimento della testa e della mente, sens. di pienezza alla radice del naso. Faringite con secchezza; bruciore; raucedine; contrazioni in gola. Dolore e pienezza nella regione del **fegato; l'addome è sensibile al tatto. Ittero con feci senza bile.**

L'azione più intensa si ha nell'intestino e negli organi pelvici.

Emorroidi interne. Senso di secchezza nel retto, come se dei bastoncini o delle schegge forassero le pieghe della membrana mucosa, con senso di debolezza nelle articolazioni sacroiliache, come se le gambe cedessero.

Dolore come di un coltello che taglia l'ano. Emorroidi come noccioline che sanguinano raramente e che < stando in piedi e camminando.

Stipsi, feci grosse, dure, seguite da sens. di prolasso del retto.

Dolore generale nelle regioni lombari e sacrale, con irrigidimento della schiena, ed è quasi impossibile camminare.

Fitte nei reni e nelle anche.

I pazienti Aesc. sono di solito, depressi e irritabili.



• Arnica montana 6DH

FAMIGLIA delle COMPOSITE

Per fare la TM si utilizza la pianta intera fiorita.

Contiene:

- un olio essenziale: il timolo
- un alcaloide color giallo oro: l'**arnicina**
- Un complesso di carotene e manganese
- vari polifenoli: **acido caffeico**, **ferulico**, vanilico, clorogenico
- **Procianidine**, simili a quelle di crataegus che danno un aumento del flusso coronarico, un **effetto inotropo + e cronotropo** –
- lattoni sesquiterpenici:
- **Helenalina**: irritante per la pelle provoca allergia da contatto e un aumento della frequenza e dell'ampiezza respiratoria. Potente azione anti-infiammatoria (per alcuni superiore a quella di fenilbutazone e indometacina). Ha un'azione antispastica nelle tossi pertussoidi.

Azione

Sui **muscoli**, **capillari**, **pelle**, **sistema nervoso**

Azione simile a quella del curaro (miorilassante).

3cc uccidono una cavia



• **Calcarea fluorica 12DH**

Ulcerazioni che suppurano con bordi ulcerati e induriti. Varici e varicosità. Ulcere varicose. Alterazione profonda dei tessuti osseo ed elastico con varicosità e dilatazioni venose.

• **Carduus marianus 3DH**

Congestione portale con disturbi epatici, stato varicoso e tendenza alle emorragie. Emorroidi con bruciori, pruriti e perdite di sangue qualche volta abbondanti. Varicosità e varici. Ulcere varicose con congestione portale. Piaghe varicose. Urine spesse, acide, giallo-oro, senza deposito. Pelle gialla con prurito. Macchie gialle " epatiche" sulla faccia anteriore dello sterno.

• **Fluoricum acidum 12DH**

Stato varicoso, con sviluppo di varicosità soprattutto a livello degli arti inferiori. Ulcere varicose < dal calore > dal freddo. Vecchie ulcere indolenti dai bordi rossi e induriti.

• **Hamamelis virginiana 3DH**

Nessun rimedio possiede una sfera d'azione così ampia nei casi di emorragia e di disturbi vascolari. Posizione intermedia tra Aconitum e Arnica. Grosse quantità di sangue tipo catrame. Emorroidi; sanguinano abbondantemente; con bruciore doloroso, pienezza e peso; come se il dorso dovesse rompersi; stimolo urgente di evacuare. Prurito anale.

• **Hibiscus sabdariffa 3DH (Karkadè)**

È da sempre utilizzata per l'abbassamento della pressione sanguigna e per le sue proprietà antiossidanti e antinfiammatorie, in quanto ricca di antociani, acidi organici, minerali (tra cui il ferro) e vitamine.

Ad oggi, sono stati effettuati numerosi studi riguardanti la composizione chimica dei calici di ibisco e l'impiego dei suoi principi attivi antiossidanti (antociani) per la protezione di fegato e reni nei danni causati da chemio e radioterapia.

Nel caso specifico della chemioterapia, è stato riscontrato che l'utilizzo del cisplatino, causa nefrotossicità ed epatotossicità.



In uno studio condotto dai ricercatori della Niger Delta University è stato dimostrato che l'estratto di *Hibiscus sabdariffa* riduce i danni causati dal chemioterapico.

Durante l'esperimento è stata somministrata a ratti una certa dose di cisplatino seguita da una dose di ibisco cento volte superiore.

Sono stati utilizzati marcatori molecolari non enzimatici (creatinina ed urea), i quali generalmente vengono espulsi attraverso l'attività renale; se questa è compromessa i due composti si accumulano nella circolazione sanguigna. A conferma di questa tesi, dopo la somministrazione del cisplatino, i livelli dei marcatori sono risultati più alti. In seguito al trattamento con l'estratto di *H. sabdariffa* i valori di creatinina ed urea sono invece diminuiti con bioattività dose-dipendente.

Anche nella radioterapia ci sono stati buoni risultati.

Sono stati trattati con radioterapia (fino a avere un danno al fegato) due gruppi di ratti; il primo gruppo è stato trattato anche con estratto di ibisco. A distanza di cinque settimane, nel primo gruppo vi era una sopravvivenza dell'80% dei ratti, contro il 40% nel gruppo trattato solamente con radiazioni. Si ritiene che la maggior parte dei danni siano dovuti alla formazione di radicali liberi.

I composti chimici di questa pianta, quali la gossipetina, i glucosidi, l'acido ibiscico, gli antociani e l'acido 3-4, diidrossibenzoico, sono in grado di contrastare la formazione di radicali liberi



• Pulsatilla 4CH

Congestione venosa delle estremità, mani rosse e cianotiche. Varici e flebiti. Ulcere varicose < dal calore. Varicosità molto accentuate.

• Sepia officinalis 10DH

Dolore profondo in regione epatica > restando coricato sul lato destro. Macchie gialle sulla pelle e sul naso; cefalea occipitale. Diarrea dopo aver bevuto latte.

Costipazione: feci difficili, insufficienti, dure, scibale brune, agglutinate con muco. Sensazione di palla pesante nel retto come se fosse sempre pieno, non > dalla defecazione.

Dolore improvviso e acuto nell'ano (durante il periodo della costipazione), > camminando di buon passo, cessa quando la defecazione comincia. Emorroidi procidenti durante la defecazione e camminando. Stillicidio costante dall'ano. Prolasso del retto.

Pulsatilla pratensis 6ch

Ranunculaceae: anemone pulsatilla



Estrema variabilità dei sintomi che
si accompagnano a congestione
venosa e a secrezione mucosa,
spessa, giallastra, non irritante
Tutto è cangiante, tutto è variabile
Umore variabile
Timida ed emotiva, piange per
niente, ma è rapidamente
consolata
Alternanza di sorrisi e di lacrime



- **Variabilità fisica e caratteriale**
- **Dolce, coccolona,**
- **incline alle lacrime**
- **A-dismenorrea**
- **Tonico venoso**
- **< con gli estremi di temperatura**
- **Non ama i grassi**
- **Tosse grassa al risveglio e secca di giorno**



Sepia officinalis

Cefalopode



Congestione venosa portale con
insufficienza epatica e senso di
peso pelvico, che si accompagna
soventemente a prolasso uterino
Debolezza di tutti i tessuti
Tristezza e abbattimento
Indifferenza e apatia,
tutto le è indifferente
Nulla lo interessa, nulla lo diverte,
desidera stare solo

- Triste, apatica, indifferente affettivamente, irritabile
- Macchie gialle sul naso
- Sensazione di un peso su pube e ano
- Sensazione che i genitali fuoriescano dalla vagina
- Desiderio di aceto
- Intolleranza al latte
- Digestione lenta e difficile



organi pelvici prolassati

Vipera redi



- E' un grande rimedio venotropo
- Fluidifica il sangue venoso
- Agisce sull'infiammazione che colpisce la vena e le zone periferiche
- Edema, bruciore, dolore da lacerazione, **flebite**
- La situazione **peggiora quando si lascia la gamba penzoloni con la sensazione che debba scoppiare da quanto le vene sono piene di sangue**
- Pelle cianotica, piena di ecchimosi
- Rimedio che funziona anche nel caso del "braccio" dopo asportazione dei gangli **post-mammectomia:**
Vipera 6CH, 3 granuli tre volte al giorno, da associare con **Hamamelis** 6CH, in questo caso



AESCULUS HIPPOCASTANUM

Congestione addominale e portale. Le emorroidi presentano bruciori, prurito, punture e sensazione di pienezza; sono color porpora, dolorose; sanguinano raramente e si accompagnano ad un dolore lombo-sacrale pulsante. Il fegato è ingrossato, la costipazione abituale. Sensazione come se il retto fosse pieno. Il paziente è appesantito fisicamente ed intellettualmente al mattino con alternanza di dolori faringei ed emorroidali. Costipazione.



ALOE

Emorroidi brucianti, dolorose, sensibili (il pz non sopporta alcun contatto) che sporgono come gli acini d'uva, **sanguinanti** e > da applicazioni fredde con prurito intenso e bruciore dell'ano che impedisce il sonno. Il paziente ha una tendenza alla diarrea, subito dopo aver mangiato e bevuto e presenta una defecazione involontaria facendo aria o urinando. Il paziente ha il viso congestionato, con labbra e occhi rossi.

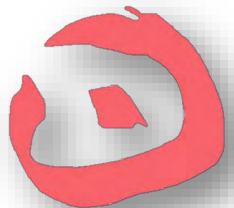
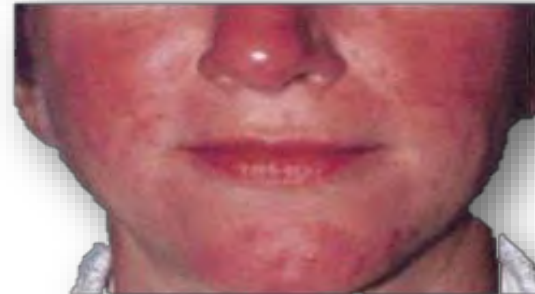
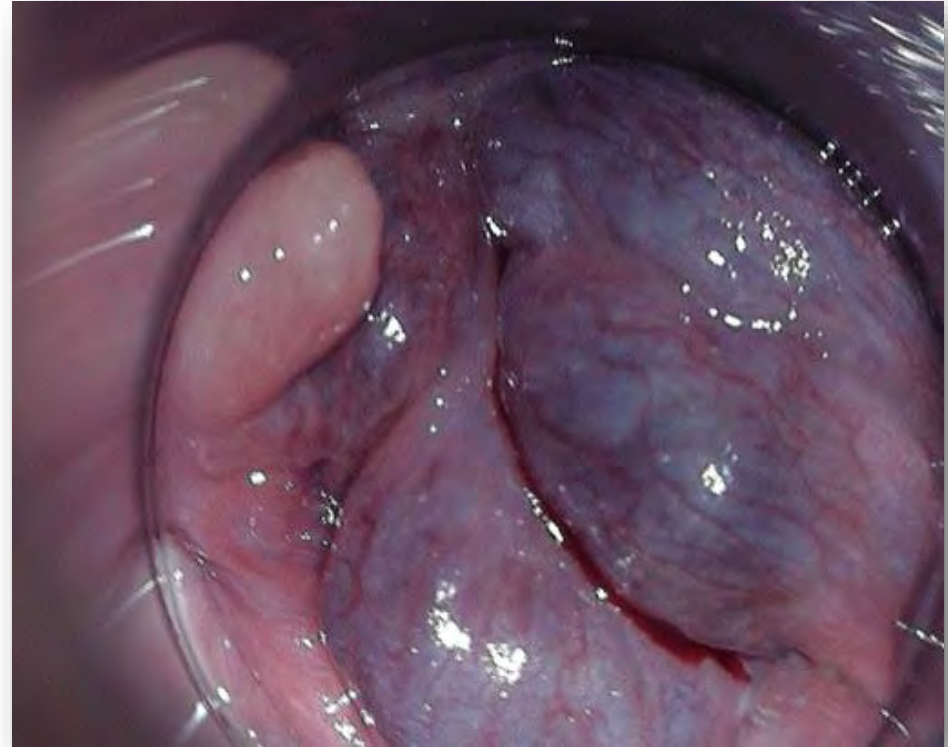

COLLINSONIA CANADENSIS

Emorroidi croniche, dolorose con la sensazione come se il retto fosse pieno di aghi e sanguinante. La costipazione è la regola. Indicato nelle donne con inerzia del retto e tendenza alla congestione pelvica, in particolare durante la gravidanza. Il paziente ha palpitazioni che scompaiono quando si manifestano le emorroidi e ricompaiono quando termina lo scolo emorroidario.

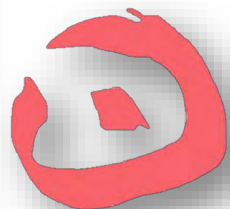

HAMAMELIS

Le emorroidi sono bluastre, con **perdita abbondante di sangue nero** seguito da prostrazione.

Sono molto dolorose, con pulsazioni nel retto e bruciore nell'ano e desiderio urgente di andare di corpo. Ecchimosi al minimo contatto.

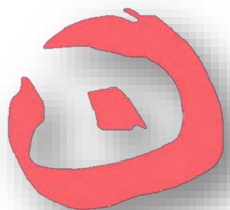

PAEONIA OFFICINALIS

Complicanza frequente: emorroidi ulcerate. L'ano sembra gonfio con **ulcerazioni peri-anali**, molto dolorose e sanguinanti. Il paziente prova un dolore intollerabile all'ano prima e dopo ciascuna defecazione e presenta uno **scolo dall'ano costante e fetido**. Il dolore è sempre < camminando.



RATANHIA

Emorroidi procidenti, dopo la defecazione che è dura e necessita di un grande sforzo per l'espulsione. Dolori brucianti all'ano e sovente una **fissurazione anale** con sensazione di costrizione e di **bruciore come il fuoco**, > da applicazioni fredde. Sanguinamento anale. Dolore.



Horus **H8**

Granuli ad uso sublinguale 6g

- **Stasi vena porta**
- **Prurito, bruciore, affezioni ano**
- **Emorragia emorroidaria**
- **Ragadi dolorose ed urenti**
- **Tropismo epatico**

Posologia: 3 granuli ogni 2-6 ore

- **Aesculus hippocastanum 4CH**
- **Aloe 6CH**
- **Carduus marianus 4CH**

Tristezza ed irritabilità. Congestione portale con disturbi epatici, stato varicoso e tendenza alle emorragie. Dolori tiranti nell'ipocondrio destro. Distensione dell'addome con costipazione. Feci nerastre, dure, a piccoli pezzi, difficili da espellere. Costipazione alternante con diarrea. Emicranie biliose. Emorroidi con bruciori, pruriti e perdite di sangue qualche volta abbondanti. Urine spesse, acide, giallo-oro, senza deposito. Pelle gialla con prurito. Macchie gialle " epatiche" sulla faccia anteriore dello sterno.

- **Chelidonium majus 4CH**

Tristezza con ansietà. Affezioni epatiche, toraciche ed addominali, che si accompagnano a dolore costante nel fegato e nell'angolo inferiore della scapola destra. Colorazione gialla delle congiuntive. **Sempre > dall' assunzione di latte bollente.** Costipazione o diarrea: feci schiumose, pastose, argillose, di color giallo oro o scolorate, grigiastre o gessose, che galleggiano nell'acqua. Sensazione di costrizione dell'ano durante la defecazione, prurito anale violento. Pelle giallastra con prurito.

- **Collinsonia canadensis 4CH**
- **Graphites 9CH**

Soggetto apatico, grasso, freddoloso, costipato.

Fegato duro, ipertrofico e doloroso.

Costipazione con feci larghe dure, in piccoli pezzi riuniti da filamenti di muco, a volte laminate, difficili da espellere con dolori acuti e pungenti nell'ano.

- **Taraxacum dens leonis 4CH**

Lingua a carta geografica, coperta da una pellicola biancastra che si desquama a lembi, scoprendo zone rosso-scuro, estremamente sensibili.

Imbarazzo gastrico: salivazione, eruttazioni amare, singhiozzo, timpanismo, costipazione, cefalea oppressiva, sensazione di compressione del laringe.

Ittero con fegato grosso, duro e dolente.



Reflusso
acido



CLK 18

Uso cutaneo - Tubo da 40 g

dynamis[®]
MEDICINALE
OMEOPATICO
Senza indicazioni
terapeutiche approvate



LYCOPODIUM

NUX VOMICA

ROBINIA

BISMUTHUM

CHELIDONIUM

AESCULUS H.

COLLINSONIA

• PAEONIA
• RATHANIA

HAMAMELIS

ALOE

MURIATIC
ACIDUM



Stipsi

ALUMINA



BRYONIA
ALBA



NATRUM
MURIATICUM



LYCOPodium
CLAVATUM



NUX VOMICA



OPIUM
CRUDUM

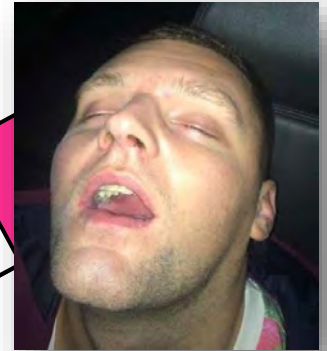

SILICEA



SEPIA



Sistema venoso

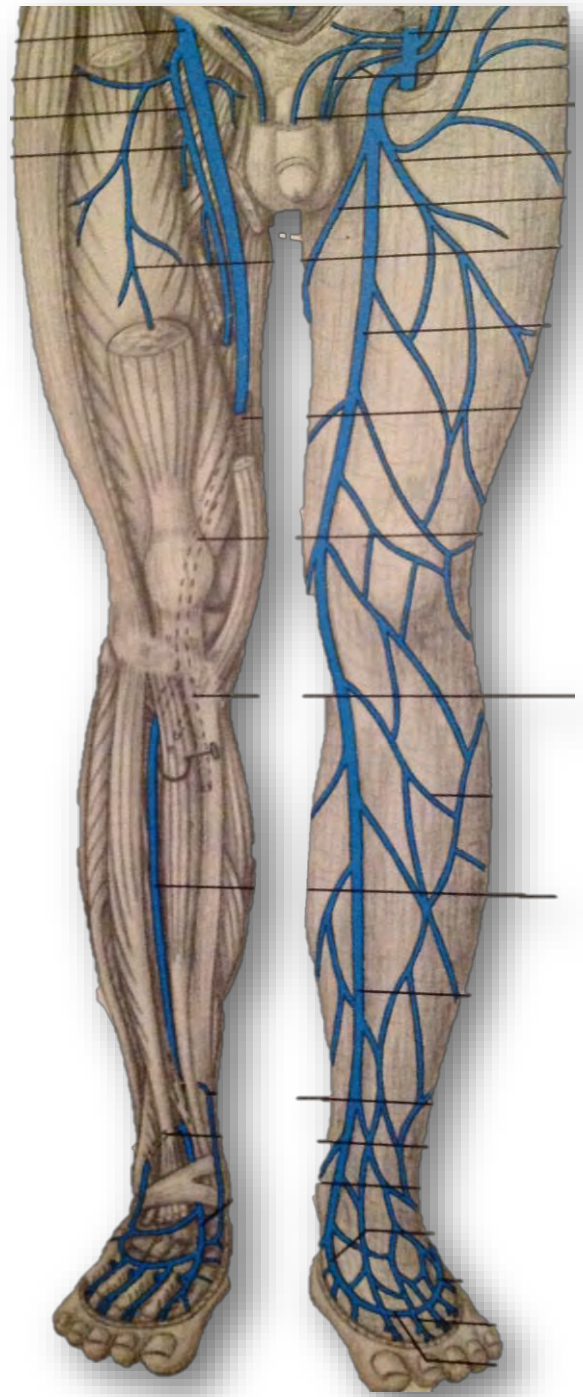
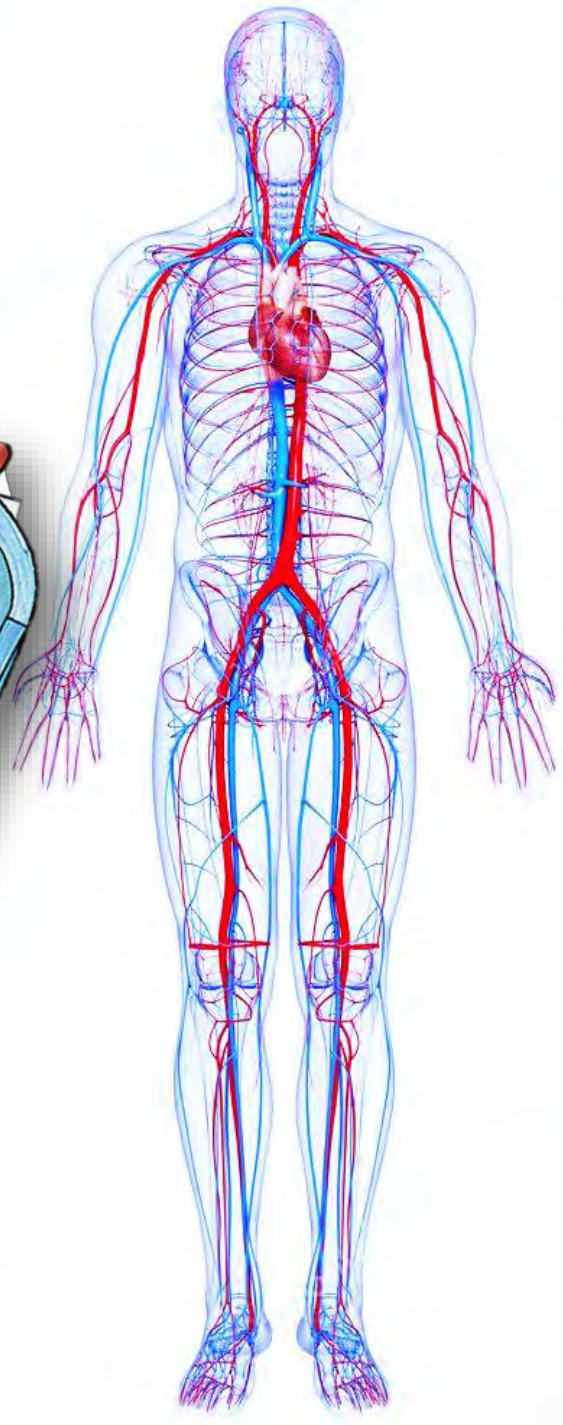
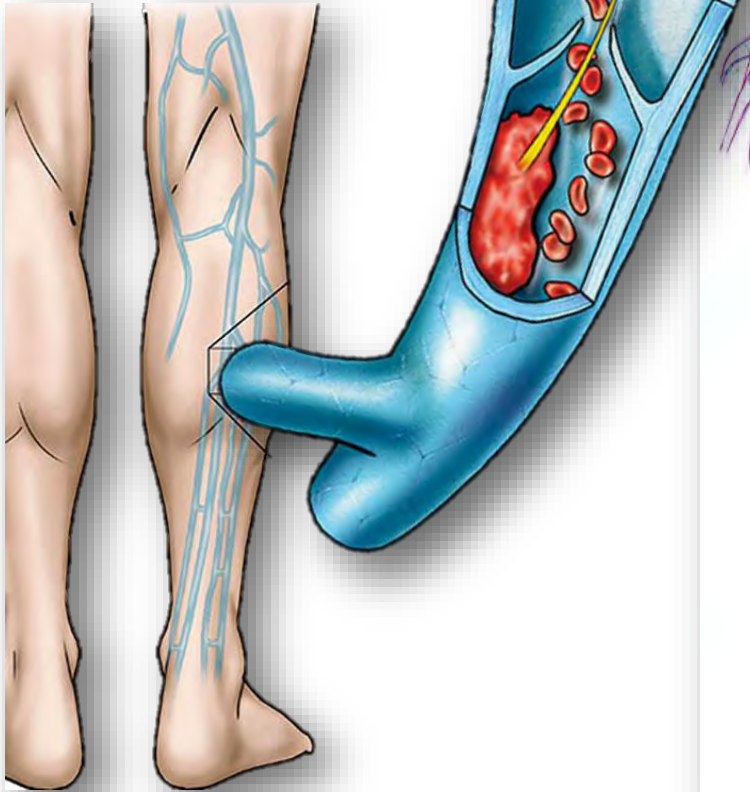
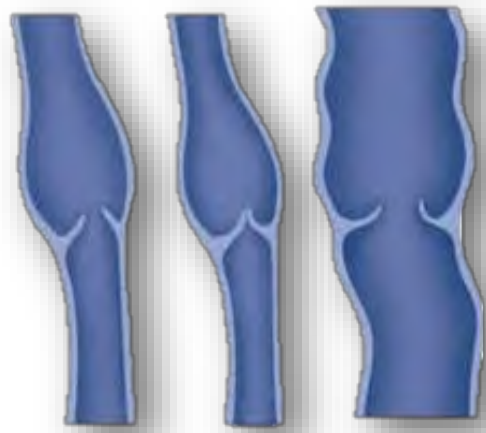

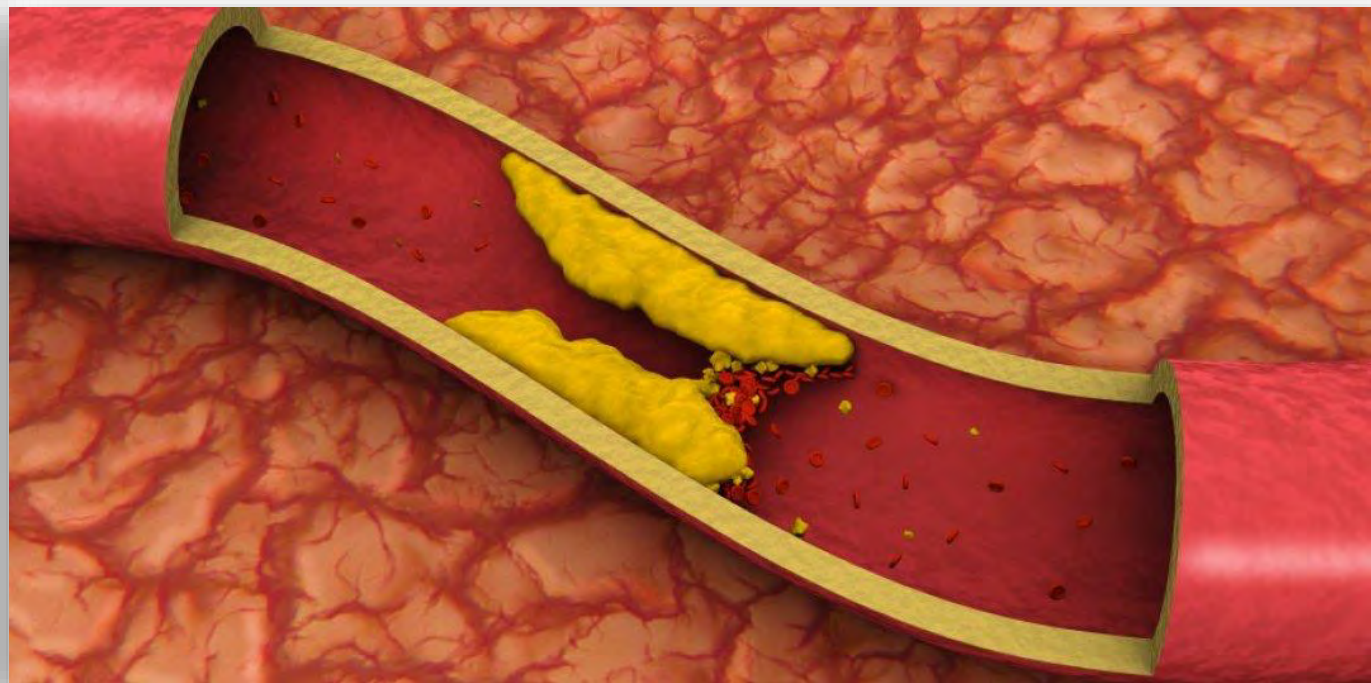
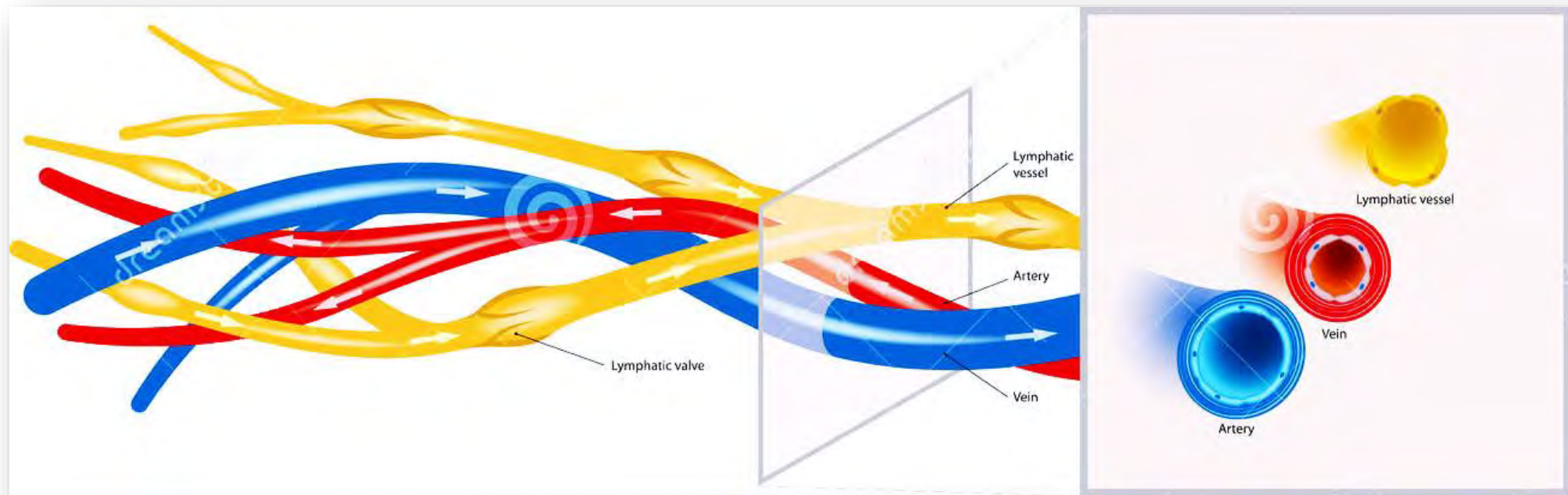

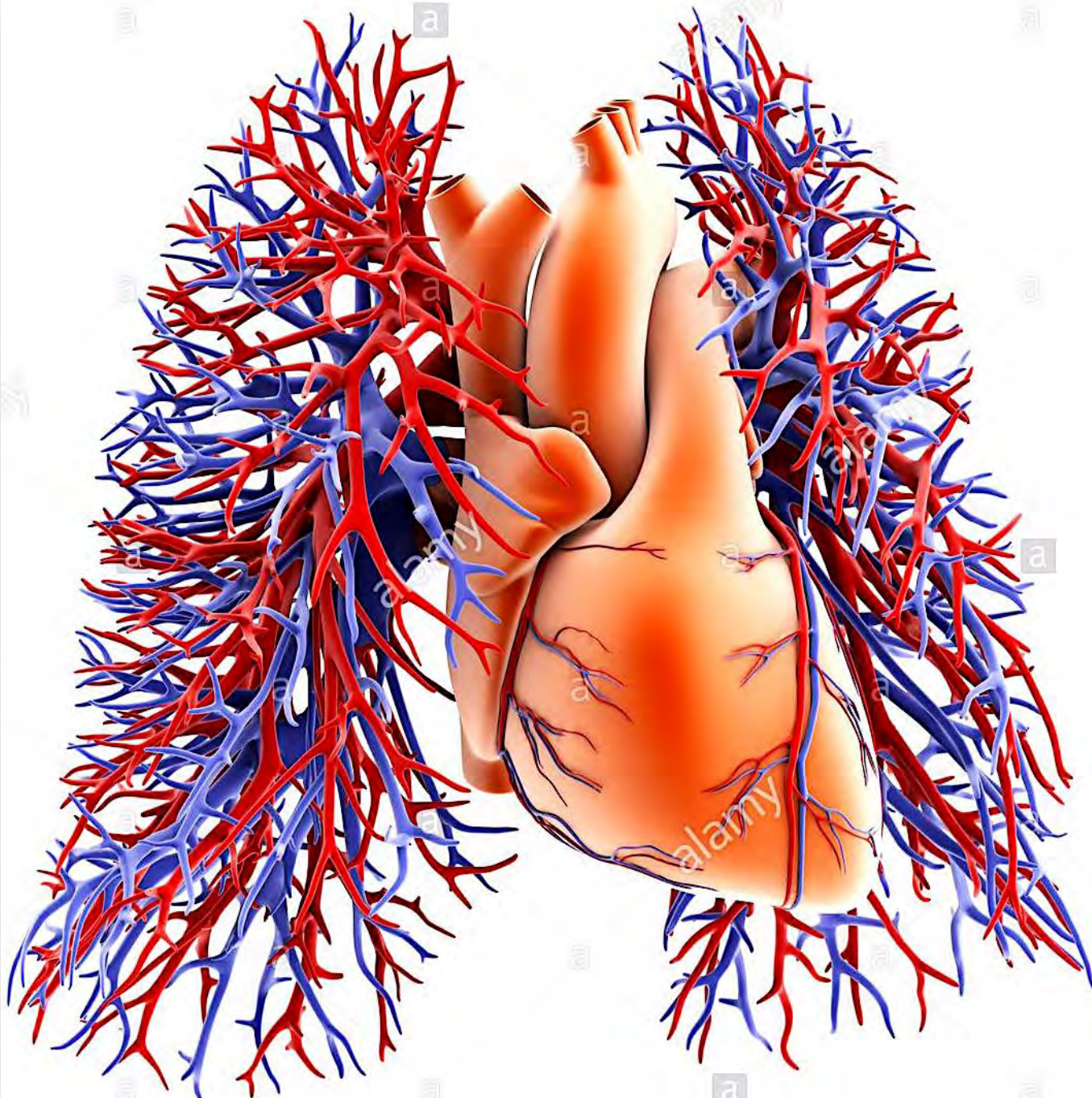

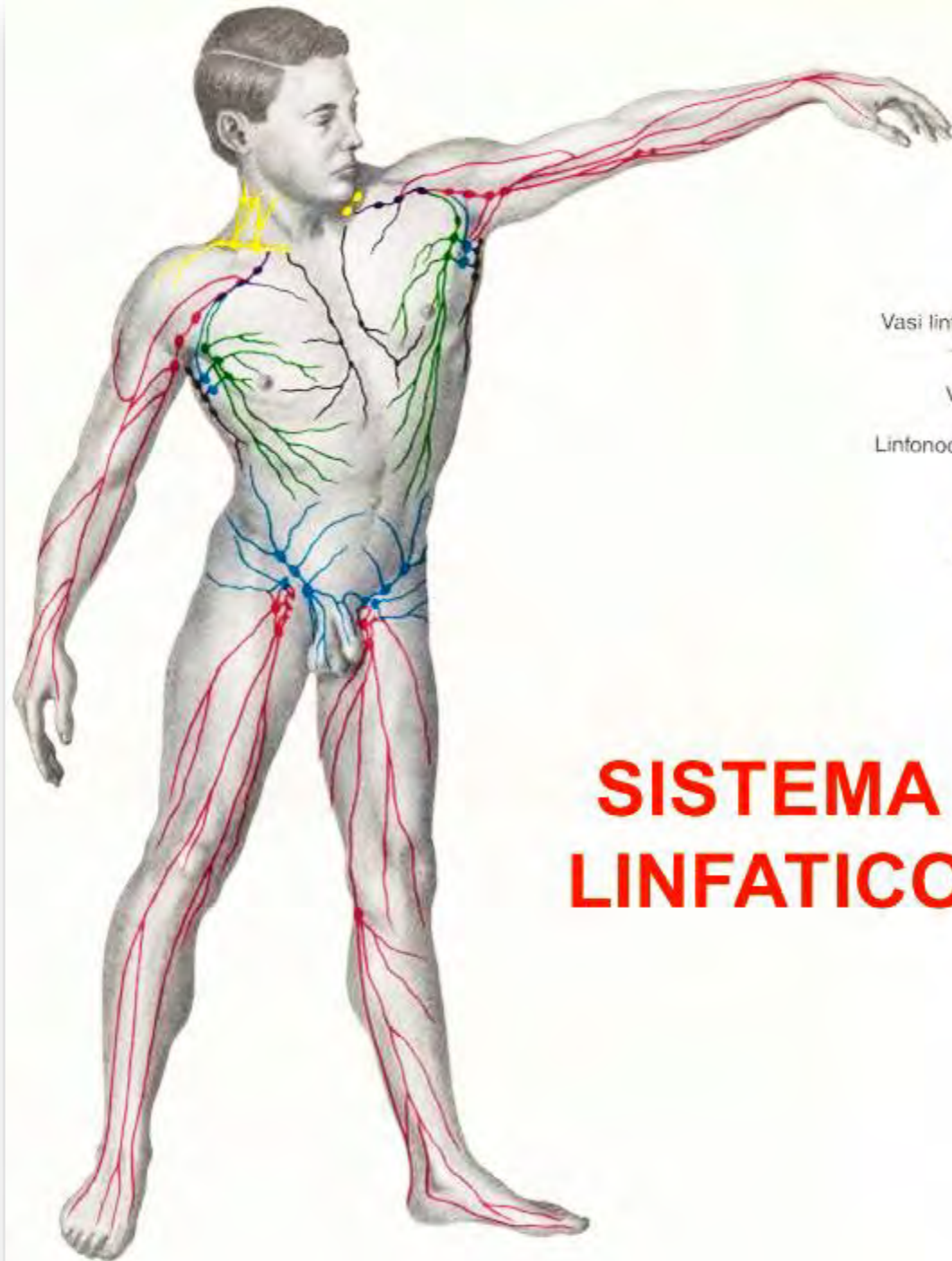

SISTEMA LINFATICO

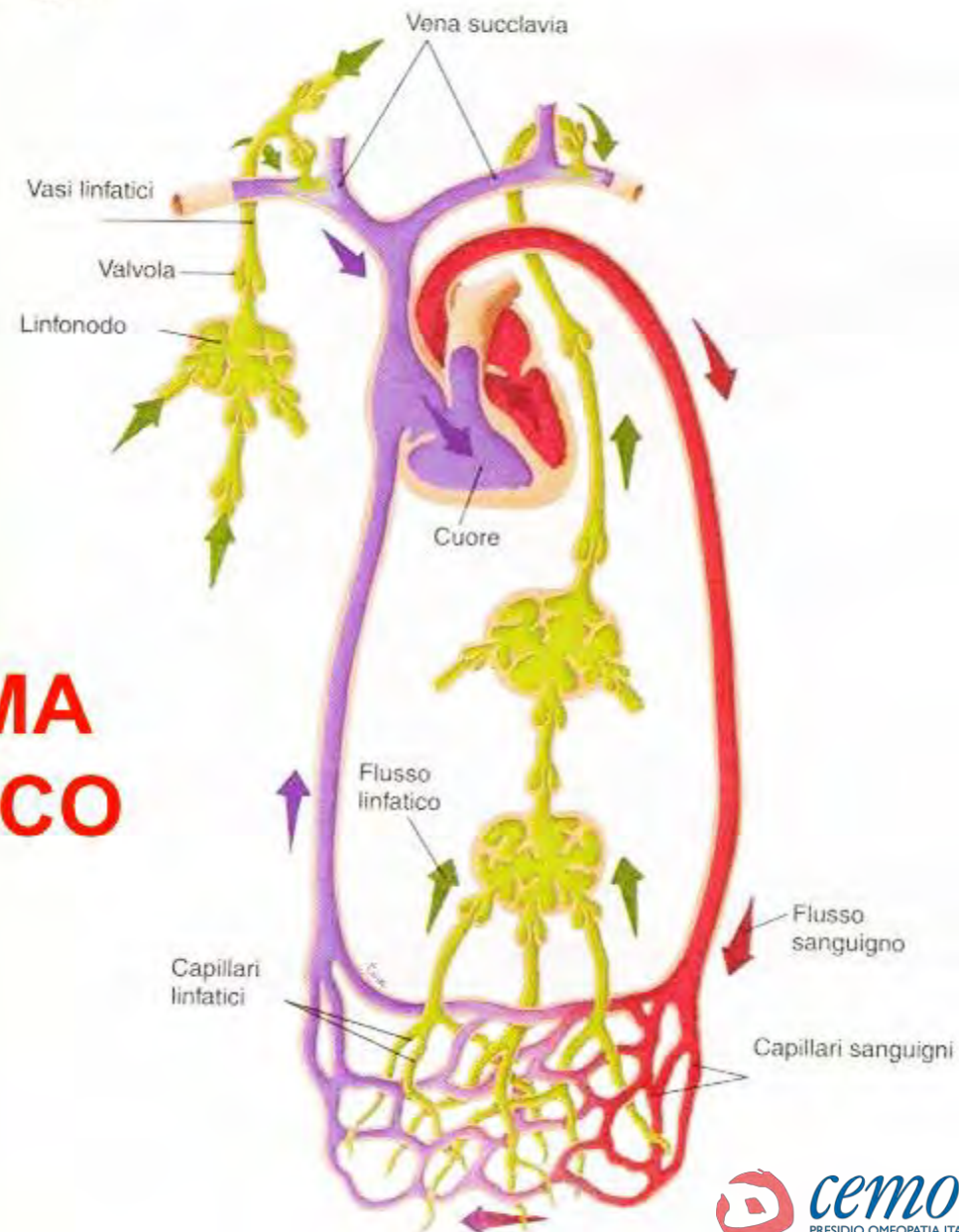



Amelisan crema Homeopharm

- Insufficienza venosa arti inf.
- Varici. Flebiti.
- Vene e ulcere varicose



- **Aesculus hippocastanum TM 2,5%**

Ingorgo vascolare interessante tutto il corpo, ma principalmente il tronco e le estremità. Stasi venosa generalizzata con congestione portale predominante. Emorroidi e varici. Sensazione di pienezza negli arti e di punture di aghi. Dolori violenti in regione lombo-sacrale.

- **Calendula officinalis TM 3,5%**

Vecchie ulcere infiammate, dolorose, crostose con secrezione importante di pus. Ulcere varicose, ulcere dei capezzoli.

Vecchie piaghe, trascurate, irritate, con inizio di gangrena.

- **Hamamelis virginiana TM 3%**

Sensazione di ammassamento nelle regioni affette con sensibilità dolorosa alla pressione. Congestione venosa della pelle con grande fragilità delle vene. Ecchimosi al minimo choc. Varicosità. Vene dilatate, sensibili e doloranti. Ulcere varicose molto sensibili. Flebite. porpora.

- **Paeonia officinalis TM 1%**

Tendenza alle ulcerazioni, con dolori violenti ed acuti, che peggiorano al minimo contatto e con scolo irritante.

Insuff. venosa arti inferiori

Vipera redi 6CH

- Vene varicose
- Flebite acuta
- Se la gamba pende
sensazione che la vena scoppi



Pulsatilla pratensis 6CH

- Congestione venosa
- Freddolosa, cianosi estremità
- Peggiora col calore

Venox fee

Circolazione veno-linfatica



- Castagno
- Sorbo
- Ippocastano





Aesculus hippocastanum

Uso cutaneo - Tubo da 40 g

dynamis[®]
MEDICINALE
OMEOPATICO
Senza indicazioni
terapeutiche approvate



Aesculus Hippocastanum Unguento Homeopharm

- **Azione flebotropa locale in tutti gli stati varicosi e patologie correlate**



Aesculus Hippocastanum

Unguento Homeopharm

Aesculus hippocastanum TM 5%



Ingorgo vascolare interessante tutto il corpo, ma principalmente il tronco e le estremità. Stasi venosa generalizzata con congestione portale predominante. Emorroidi e varici.

La congestione portale produce dolori faringei ed emorroidali che si alternano.

Emorroidi: bruciore, prurito, punture, pressione, sensazione di piaga.

Emorroidi purpuree, molto dolorose, sanguinano molto raramente e si accompagnano ad un dolore lombo-sacrale pulsante.



Patologia venosa

Vipera redi 6CH

- Vene varicose
- Flebite acuta
- Se la gamba pende sensazione che la vena scoppi



Arnica montana 6CH

- Dopo un trauma
- Ematoma



Lachesis mutus 6CH

- Flebite dopo soppressione mestruazioni
- Ecchimosi spontanee colore bluastro



Hamamelis 6CH

- Tendenza emorragie sangue nerastro che coagula con difficoltà



Venox fee

Circolazione veno-linfatica



- Castagno
- Sorbo
- Ippocastano

Va assunto per lunghi periodi:
7 gocce x 2 volte al dì per 3 settimane su 4 per 6 mesi



Hamamelis 6CH

E' il principale rimedio delle varici. Le vene sono dilatate, sensibili e dolorose; sono estremamente fragili, il minimo choc determina delle ecchimosi. Emorragie frequenti: epistassi, metrorragie, ematuria, il sangue è nero e si coagula difficilmente.



Thuya occidentalis 6CH

Varicosità ali del naso



Varici

Aesculus hippocastanum 6CH

Le varici danno una sensazione di pienezza nella regione colpita; sono dolorose con sensazione di pesantezza, di pressione. Sempre < dal calore, il pz è > dal freddo; il bagno freddo toglie la sensazione di pesantezza delle vene. Le varici si accompagnano ad un dolore sacro-lombare pulsante.



Pulsatilla pratensis 6CH

Grande rimedio della cianosi delle estremità risultante dalla congestione venosa. Mani e piedi sono rossi e cianotici. Presenza varicosità molto vistose e si lamenta di dolori agli arti. Il pz non può lasciare le gambe penzoloni, sta sempre meglio sdraiato con le gambe in alto.

E' indicato per giovani figlie le cui regole sono insufficienti e irregolari, che hanno sempre gambe gonfie e rosse e che hanno difficoltà a camminare. Stanno male in una camera chiusa al caldo. Le varici sono sempre in rapporto con uno stato tubercolinico.



Varici

Calcium fluoratum 6CH

Varici costituzionali.

Sono il risultato di una cattiva nutrizione della parete venosa piuttosto che la dilatazione dei vasi. Il tessuto elastico è insufficiente o difettoso. La pelle è ricoperta da varicosità sul torace, come una rete. Il pz soffre di una lassità legamentosa abituale.



Ulcera varicosa

Carduus marianus 6CH

L'ulcera si accompagna a disturbi epatici con nausea. La congestione portale è evidente: costipazione con feci nerastre, dure, in piccoli pezzi, difficili da espellere, emorroidi. Localmente il pz ha dolori e prurito. Varici e varicosità.



Arsenicum album 6CH

Ulcera di brutto aspetto con scolo sanguinolento e sanioso di cattivo odore. Il fondo dell'ulcera è nerastro, i bordi sono sopraelevati e duri, di colore rosso-brillante molto sensibili. L'ulcera è dolorosa; i dolori sono brucianti. I bordi sono circondati da un'eruzione eczematosa, secca, callosa con forte prurito. Dolori brucianti e prurito sono < di notte, dal freddo e dal grattamento, > da applicazioni calde.



Ulcera varicosa

Acidum fluoratum 6CH

Ulcera dolorosa, < dal calore, > da applicazioni fredde; presenta un essudato abbondante. Caratteristica: varicosità fini e numerose sui piedi e sulle gambe, con prurito senza eruzione.

E' particolarmente indicato per le vecchie ulcere indolenti i cui bordi sono rossi e duri e che evolvono su un terreno sifilitico.

Il pz presenta dolori ossei.



Acidum nitricum 6CH

Ulcera a bordi irregolari con tendenza ad approfondirsi: sanguina facilmente; l'ulcera è la sede di dolori acuti e pungenti come una scheggia di legno, > da applicazioni d'acqua fredda. Altri segni: condilomi, verruche. Sudori fetidi ed escorianti dei piedi (terreno sifilitico).

Lachesis mutus 6CH

Ulcere con fondo livido, nerastro e cui bordi sopraelevati duri e sensibili, dono bluastri. L'ulcera sanguina facilmente anche se ha poco essudato.

Caratteristica: sempre > da un sanguinamento (da un'eliminazione) o da applicazioni calde. L'ulcera compare quando arriva la menopausa e scompare se arrivano le mestruazioni. Ecchimosi spontanee. Vampe di calore. Il pz sta sempre peggio dopo aver dormito.



Ulcera varicosa

Carbo vegetabilis 6CH – 30CH
Granuli o dynamis gocce 18°

Ulcera indolente ad evoluzione torpida che data da molto tempo con tendenza alla gangrena sui bordi ed essudato sanioso e fetido, di odore di uova marce, molto irritante per la pelle e che provoca dei dolori brucianti > da applicazioni fredde. Il pz è sovente stanco e manca di reazione, la pelle è cianotica, fredda, ricoperta da sudori freddi.

Calendula officinalis TM
H.A.B.

Localmente

50 gocce in mezzo bicchiere di soluzione fisiologica sterile per applicazioni locali con eventualmente 10 gocce di **Carbo vegetabilis 30CH dynamis gocce 18°**



Microcircolazione

Nocciolo

- ossigenazione, perfusione polmonare e tissutale
- anti-sclerotico



Ginkgo biloba fee

Nocciolo fee

MICROVEN fee

Ginkgo biloba

- protettore micro-circolo
- neoangiogenesi
- anti-ossidante
- anti-sclerotico

Mirtillo nero

- proprietà
- anti-aggreganti
 - anti-ossidante
 - potenzia funzionalità renale

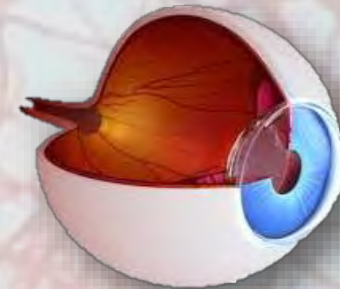

Albero di Giuda fee

Olivo fee

Arterio fee

Vista fee



Corniolo fee

Limone fee

Emofluid fee

7 gocce mattina e sera in 1 bicchiere d'acqua

Sistema veno-linfatico

Castagno

- tonico della parete venosa
- funzionamento sistema venoso-linfatico
decongiona la piccola pelvi

VENOX fee

Sorbo

- protettore sistema linfatico
 - edemi reazionali
 - congestione venosa
 - circolazione liquor cefalorachidiano

Ippocastano

- protettore microcircolo
 - angiogenesi
- protezione vascolare
durante pillola
anticoncezionale e
trattamento
radioterapico



Castagno fee

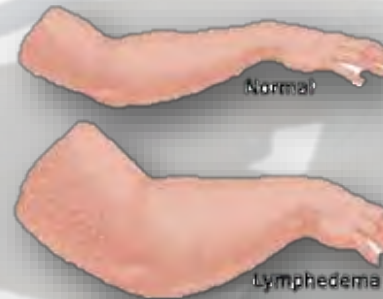

Ippocastano fee

Limone fee

Emofluid fee



7 gocce mattina e sera in 1 bicchiere d'acqua

Grazie

