

Omeopatia

in

Pediatria



Dott. Francesco Siccardi



PRECISAZIONI

- La **MEDICINA** è UNA
- **OMEOPATIA** e **ALLOPATIA**
a volte sono complementari!
- **ALLOPATIA** e **CHIRURGIA**
a volte sono insostituibili



ALLOPATIA

The image shows three arrows flying from the left towards a target on the right. The target has concentric rings, with the center being the bullseye. The top arrow is labeled 'ALLOPATIA' in red, the middle arrow is labeled 'OMEOPATIA' in pink, and the bottom arrow is labeled 'CHIRURGIA' in purple. The arrows are positioned such that they appear to be hitting the target in sequence. The background is a light gray, and there is a dark, silhouetted shape at the bottom left, possibly representing a landscape or a person's head in profile.

OMEOPATIA

CHIRURGIA

(1954) 1977 - 2018



*Organizzazione
senza scopo di lucro
di utilità sociale
per la diffusione
della
Medicina
Omeopatica*

Libera
Università
Internazionale
Medicina
Omeopatica

Storia

Attualità



**Storia dell'Omeopatia in Italia con
4 grandi maestri (da sx a dx):**

**Dr.sa A. Rodriguez, Dr. T.P.Paschero,
Dr. S. Ortega, Prof. A.Negro.**

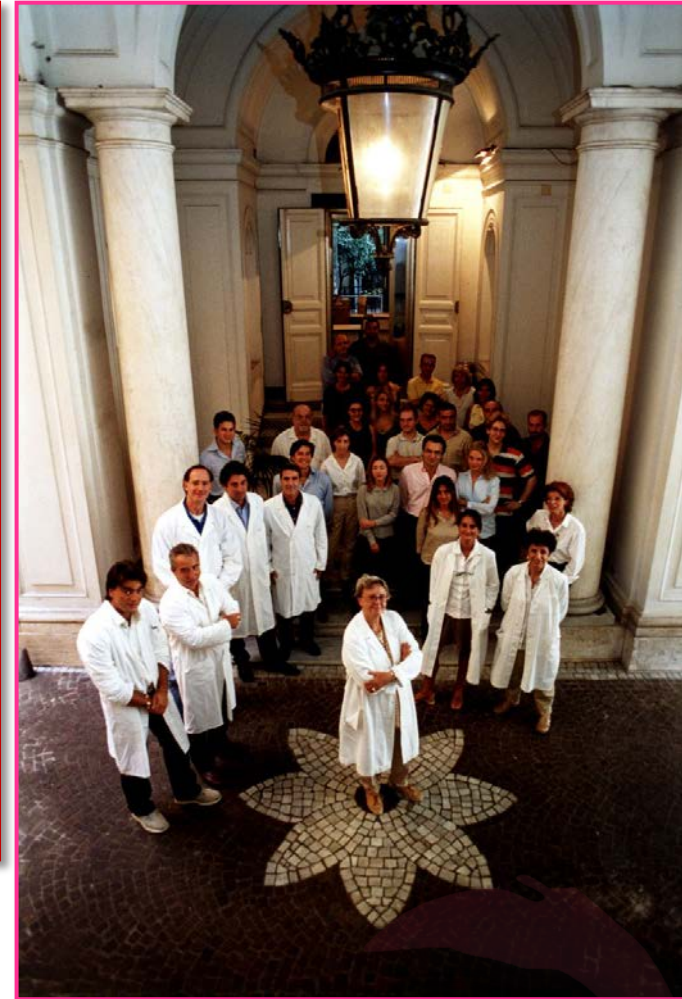

www.luimo.org

Medico omeopatico:
medico del futuro...oggi!

Diagnosi di:

- **Malattia**
- **MALATO**



A proposito
di
coronavirus...



9° § Dell'organon

Nello stato di salute la forza vitale,
vivificatrice domina in
modo assoluto e dinamico
il corpo materiale e tiene tutte
le sue parti in meravigliosa vita armonica
di sensi e attività, in modo che il nostro
intelletto ragionevole si possa servire
liberamente di questo strumento
sano e vitale per gli scopi superiori
della nostra esistenza

Prevenzione omeopatica invernale



A differenza dei vaccini, **il nosode stimola la reattività del terreno del paziente** al fine di mantenere l'equilibrio di salute.

Il nosode deve, per Legge, soddisfare il concetto di sterilità.

Quando è utile la prescrizione di un nosode?

In 5 occasioni:

- Quando un rimedio ben scelto non dà l'effetto duraturo sperato
 - **Quando il paziente recidiva**
- Quando è stata fatta una soppressione
 - Quando ci sono i sintomi del nosode
- Pregresse malattie (scarlattina, tbc, sifilide...)

Come sempre, in omeopatia,
il rimedio Nosode è solo uno stimolo
che si dà all'organismo
per essere reattivo verso
quel tipo di sintomatologia che ricalca,
per similitudine,
i sintomi delle patologie invernali ricorrenti



Tuberculinum aviaire 9CH

- Si usa nelle **affezioni polmonari acute**
- **Astenia**-Anoressia-Dimagrimento
- **Micro-poli-adenopatia cervicale**
- Cefalea frontale con fronte calda,
- Tachicardia con polso rapido e sbalzi
- Malessere generale accompagnato da brividi, **dolori muscolari diffusi, febbre oscillante tra 39° e 40°**
- *Gola*: Irritazioni della laringe e della trachea.
- Raucedine con dispnea e tirage
- *Polmoni-pleure*: Dolori agli apici polmonari
- **Tosse secca e dolorosa**. Polipnea tirage, cianosi.
- **Salve di starnuti, seguiti da ipersecrezione acquosa**
- **Catarro muco-purulento**

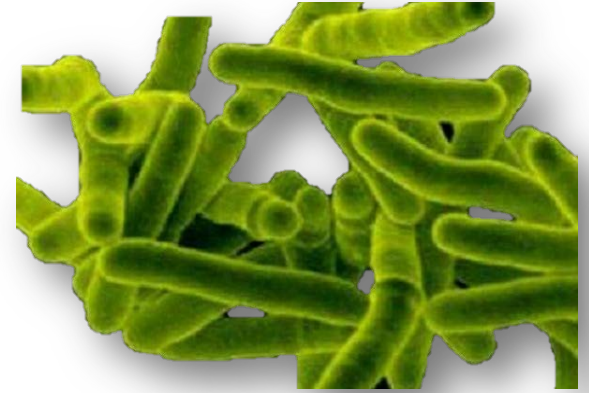

Influenzinum 9CH

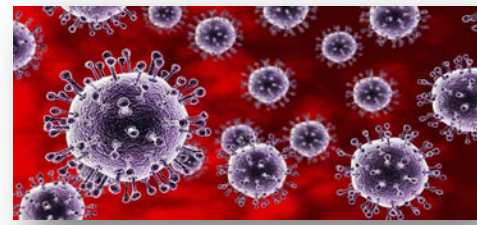

- Malessere generale accompagnato da **brividi, da cefalee, da dolori diffusi.**
- **Ipertermia a 39°-40°. Astenia, spossatezza e anoressia**
- Mal di testa influenzale, occhi pesanti e sensibili ai movimenti, indolenzimenti
- **Faringite**
- **Dolori gastro-intestinali. Diarrea spossante**
- Lipotimia-Ipotensione. Leucopenia con mononucleosi.
- **Faringo-laringite. Raucedine.** Laringite stridula dei lattanti. Laringite cronica
- **Tosse secca, penosa.** Asma bronchiale.
- **Catarro oculo-nasale. Corizza influenzale**
- Otite influenzale suppurata



Klebsiella pneumoniae 9CH

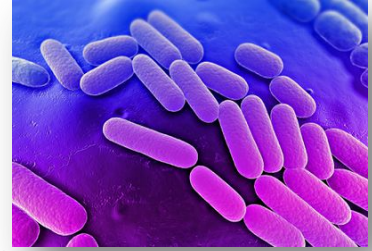

Bioterapico ottenuto da colture di ceppi di *Klebsiella pneumoniae* (Batteri di Friedländer). Alcune frazioni polisaccaridiche presenti nella capsula del germe contengono endotossine ad azione pirogena che rivestono un ruolo importante nei processi di immuno-stimolazione e sono responsabili dell'ipertemia e del persistere della febbre. L'insieme dei sintomi non è molto dissimile da quelli provocati dalla **polmonite classica**: quindi sono presenti **febbre, malessere generale, dolore al torace, difficoltà respiratoria, tosse**. L'espettorato è rosso vivo o rosso scuro.

Siero di Yersin 9CH



- Il Bioterapico Siero di Yersin viene ottenuto a partire dal siero **antipestoso** descritto nel Codice 1949, p. 741, **proveniente dall'Istituto Pasteur**. Questo siero proviene da animali che sono stati immunizzati a mezzo di colture “uccise” o viventi del bacillo della peste, *Bacillus-pestis*.
- **Stato tossi-infettivo grave**, sia a localizzazione cutanea,
- sia a localizzazione polmonare
- Setticemie accompagnate da ittero e da micro-ascessi epatici
- Adeniti mesenteriche
- **Gastro-enteriti acute con lesioni dell'ileo**
- **Enterite acuta nei bambini piccoli**



Staphylococcinum 9CH

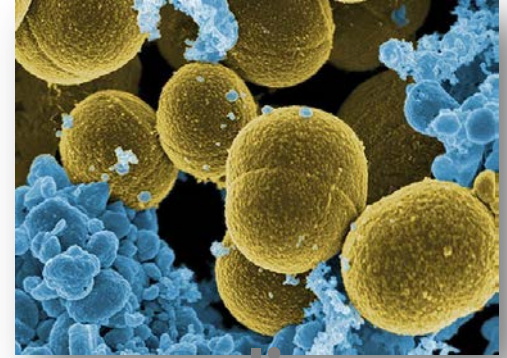

- Alterazione dello stato generale
- Febbre oscillante, con forti brividi, splenomegalia
- Focolai di condensazione polmonare miliare disseminati
- Piuria Prostatite. Ascesso prostatico acuto
- Spondilite. Osteite. Osteomielite
- Pustole follicolari. **Ascesso delle fosse nasali**
- **Ascessi delle palpebre (orzaioli)**
- **Follicolite del cuoio capelluto**
- Idrosadenite delle ascelle
- **Paterecci**



Streptococcinum 9CH



- Soggetto lacrimoso
- Intolleranza al rumore, alla luce, alla corrente d'aria
- **Si crede inguaribile, disperato per il suo stato**
- **Stato depressivo, ossessivo**
- Vertigini quando si corica e quando si alza
- **Emicranie tenaci con vomiti di bile. Dolore alla testa, come se questa stesse per scoppiare**
- Impressione di avere le labbra salate
- **Lingua bianca, con la punta rossa.**
- **Nausea accompagnate da vertigini e da vomito di bile** Dolore alla regione appendicolare



- **Adenopatie del collo.** Tonsille rosse, infette, purulente
Angina rossa (mal di gola), con o senza disfagia
(difficoltà a deglutire), con o senza febbre.
- **Rossore persistente e doloroso dei pilastri della gola,**
del velo palatino, dell'ugola
- **Laringite acuta o cronica**
- **Secrezione nasale sierosa, muco-purulenta, con**
croste nasali
- **Sinusite accompagnata da cefalea, stato febbrile e**
mal di testa
- **Otalgia (mal di orecchio).** Otite e mastoidite
- **Proteinuria, emazie, oliguria**
- **Dolori articolari con idrartrosi**
- **Dolore infiammatorio muscolare**
- **Esantema scarlattiniforme.** Eruzioni vescico-pustolose



Arsenicum album 6CH

- Catarro, con raucedine, corizza e insonnia
- Bronchite, con difficile secrezione di muco
- Sens. di secchezza e bruciore nella laringe
- Tosse secca, qualche volta profonda e spossante, soprattutto di sera dopo essersi coricati, o la notte, ed il paziente è costretto a stare eretto
- Tosse con arresto della respirazione
- Respiro oppresso, ansioso, breve; all'aria fredda
- Periodici attacchi di tosse
- Tosse con espettorazione di muco con sangue
- Respiro breve, dispnea, asfissia, soffocamento
- soprattutto la sera a letto, o la notte
- Dispnea tossendo, camminando, salendo le scale



- Bocca secca, labbra secche, pergamenacee, screpolate
- Secchezza della faringe con bruciore della gola e tendenza alle afte e alle ulcerazioni
- Odore fetido dell'alito e della salivazione
- Beve poco ma sovente; sete di piccole quantità di acqua ghiacciata
- Non può sopportare la vista e l'odore degli alimenti
- Sempre freddoloso, teme il freddo, ama il caldo ed ha sempre bisogno di respirare aria fredda
- Asma da mezzanotte alle 3 del mattino che obbliga il paziente ad alzarsi con ansietà, **agitazione e paura di morire**



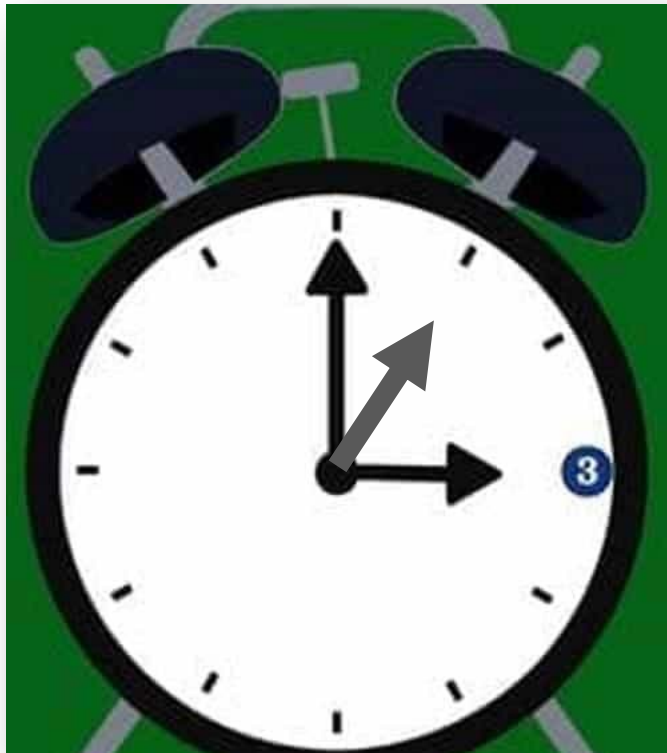

Terapia dell'acuto



Aconitum napellus 6CH

- Costante desiderio di tossire prodotto da irritazione o solletico alla laringe
- Tosse causata dal bere o dal fumare
- Tosse breve, secca, soprattutto di notte
- Tosse convulsiva, rauca e qualche volta pericolo di soffocamento e costrizione della laringe
- Tosse accompagnata da espettorazione di una sostanza densa e biancastra, o di muco ematico, o di sangue
- Dolori folgoranti al torace quando si tossisce



- La tosse peggiora dopo aver mangiato o bevuto, stando distesi, la sera, la notte, soprattutto dopo mezzanotte, nel sonno, fumando tabacco, con l'ansia, in seguito a spavento, riscaldandosi troppo, con il vento secco e freddo, camminando all'aperto, in posizione eretta, inspirando profondamente, parlando
- Pleurite e polmonite, accompagnate da caldo, sete, tosse secca, nervosismo, eccitabilità, sollievo in posizione supina
- Sens. di angoscia al torace che blocca la respirazione



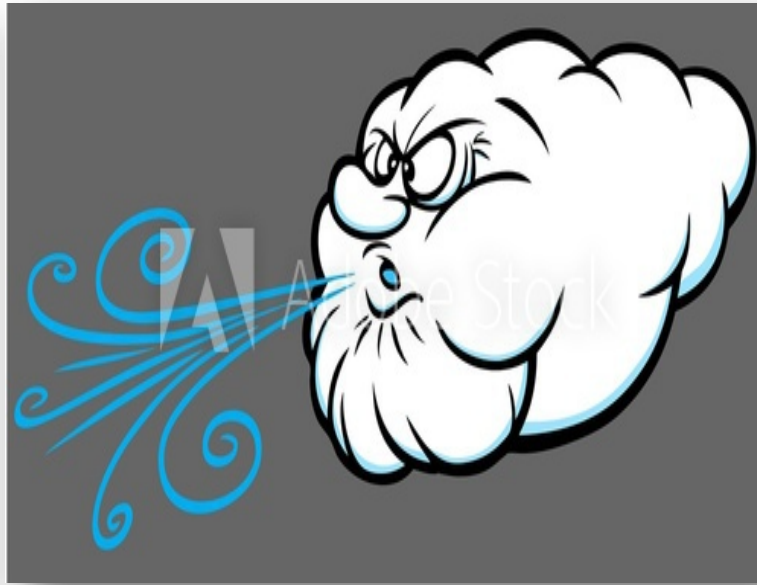

Antimonium tartaricum 6CH

Catarro con irritazione, che causa tosse, accumulo e rantoli di muco nel torace

Raucedine

Sensibilità dolorosa della laringe quando viene toccata

Tosse, eccitata da violento solletico nella trachea

Tosse eccessiva, con ostruzione soffocante della respirazione (tosse soffocante)

Dispnea che costringe a stare eretti

Attacchi soffocanti con sens. di calore al cuore

Pertosse

Tosse cupa, con rantolo nel torace, con espettorazione di muco, specialmente dopo mezzanotte



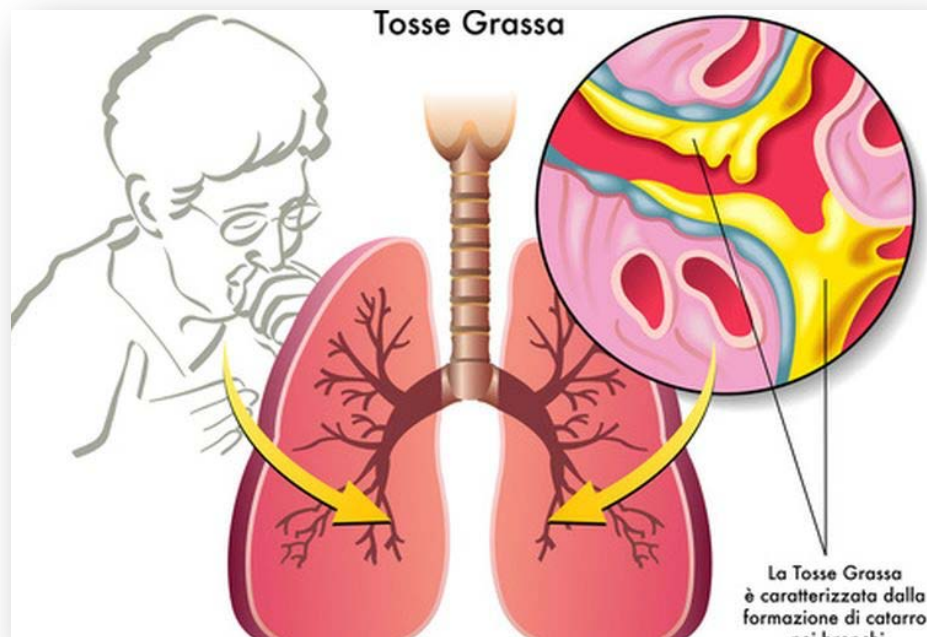

Coccus cacti 6CH

- Nausee, vomiti di catarro lavandosi la bocca e i denti
- Coriza con scolo di catarro spesso, giallo, con starnuti
- Tosse ad accessi, spasmodica, da titillamento laringeo, **peggiorata dal calore del letto**, che risveglia il paziente verso le ore 23,30 con espettorazione di muco abbondante e vischioso
- Tosse pertussioide al mattino; il bambino si sveglia ed ha accessi di tosse con di molto catarro biancastro e vischioso, che pende in lunghi filamenti
- Viso rosso e caldo e i bronchi sono carichi di muco
- Pertosse
- Tosse con espettorazione di muco viscido, viscoso, giallo, dal sapore acido, rossastro

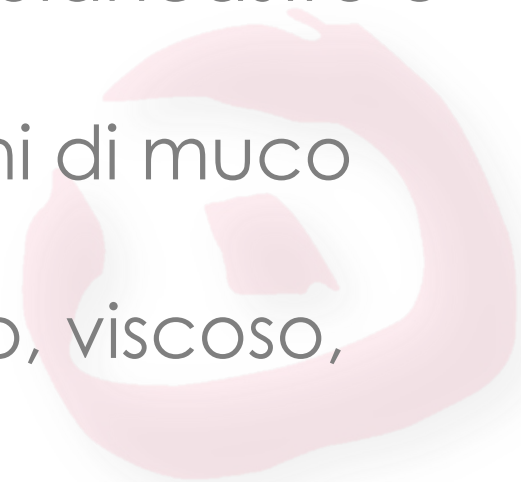

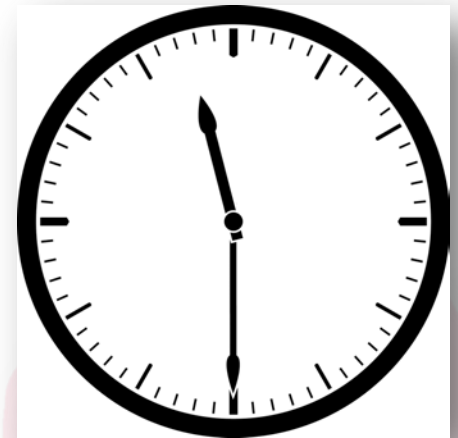
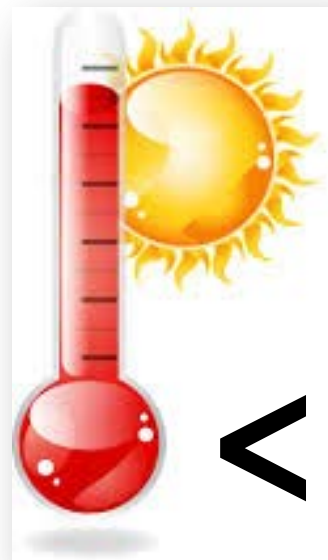

Gelsemium sempervirens 6CH

Rimedio importante in quelle febbri che riconoscono la loro origine in un momento di paura.

- **Desidera stare solo e di essere lasciato in pace**
- **Assopito, pigro, lento, intorpidito, abbruttito**
- **Tremori, diarrea, insonnia, palpitazioni dopo una cattiva notizia o uno spavento**
- **Cefalea con sensazione di pesantezza, con dolore che inizia dalla regione occipitale per fissarsi in regione frontale, peggiorata dal calore del sole e migliorata coricando la testa in alto e dalla pressione**
- **Occhi pesanti, palpebre gonfie, pesanti**
- **Afonia paretica dopo un'emozione**
- **Emissione urina pallida**



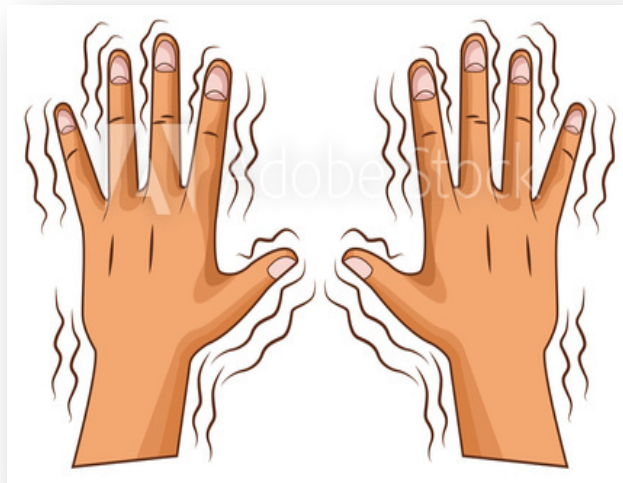

TOSSE SECCA

Aconitum napellus 6CH

Dopo colpo di freddo



Belladonna atropa 6CH

Rubor, calor, dolor



Drosera rotundifolia 6CH

Tosse ad accessi



Ignatia amara 6CH

Tosse nervosa



Ipeca 6CH

Tosse col vomito

Lingua pulita



Manganum 6CH

Tosse da freddo umido



Nux vomica 6CH

Tosse da reflusso



Phosphorus 6CH

Tosse con oppressione

Sete di acqua ghiacciata



Rumex crispus 6CH

Tosse con solletico in gola

Peggiora col freddo



Spongia tosta 6CH

Tosse come una sega

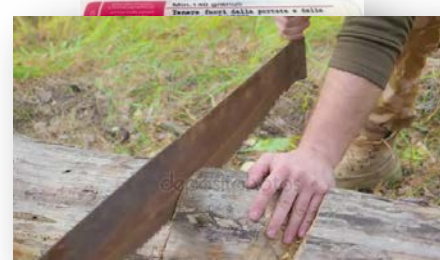

TOSSE con CATARRO

Antimonium tartaricum 6CH
Catarro - Astenia

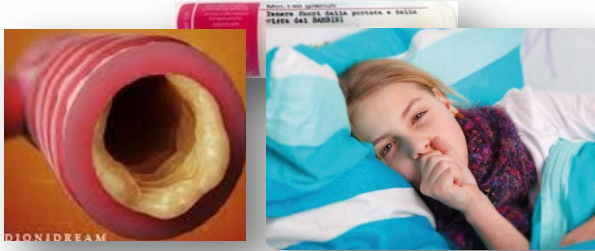

Coccus cacti 6CH
Muco dalla bocca



Corallium rubrum 6CH
Tosse a mitraglia



Kalium bichromicum 6CH
Sinusite – Muco denso



Mercurius solubilis 6CH
Tosse < di notte
Catarro giallo-verde



Sticta pulmonaria 6CH
Tosse da catarro retro-nasale

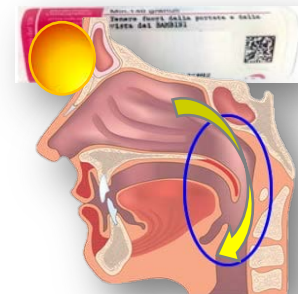

TOSSE MISTA

Arsenicum album 6CH

Agitazione ansiosa- Asma
Sete piccoli sorsi acqua



Ferrum phosphoricum 6CH

Febbre ad ondate
Catarro striato di sangue

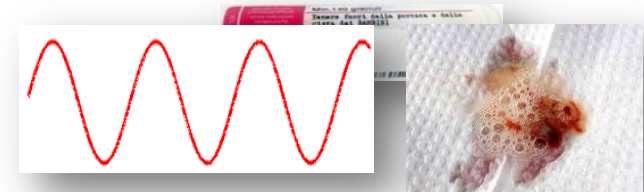

Pulsatilla pratensis 6CH

Tosse variabile
Carattere dolce
Peggiora col calore



Senega 6CH

Tosse della 3° età
Grande accumulo di catarro
Espettorazione difficile di
catarro tenace e filante

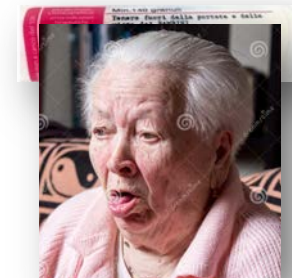

TOSSE ASMATIFORME

Arsenicum album 6CH

Agitazione ansiosa- Asma
Sete piccoli sorsi acqua



Aralia racemosa 6CH

Difficoltà a inspirare



Cuprum metallicum 6CH

Crisi asmatica - Dispnea



Drosera rotundifolia 6CH

Tosse ad accessi



Ipeca 6CH

Tosse col vomito
Lingua pulita



Sambucus nigra 6CH

Difficoltà a espirare



Sciroppi

Rumegrin

sciroppo 150ml



Heliluma

sciroppo 150ml



I primi 1.000 giorni

- Allattamento e Nutrizione
 - Dentizione
 - Vaccinazioni



Se si vuole un bimbo
sano,
bisogna usare
cibo, azioni e pensieri
eccellenti.

Non ci sono dubbi!



“Organon dell’Arte del guarire”

§4

Egli è pure un igienista, se conosce le cause che disturbano la salute e determinano e mantengono le malattie e sa da esse preservare l'uomo sano.



La farina di frumento ci viene proposta come un ottimo alimento e in realtà potrebbe esserlo, ma la sofisticazione alimentare, per ottenere una farina più bianca e più dolce, ci espone ad entrare in contatto con sostanze che, come vedremo, ben poco hanno di naturale e di benefico.

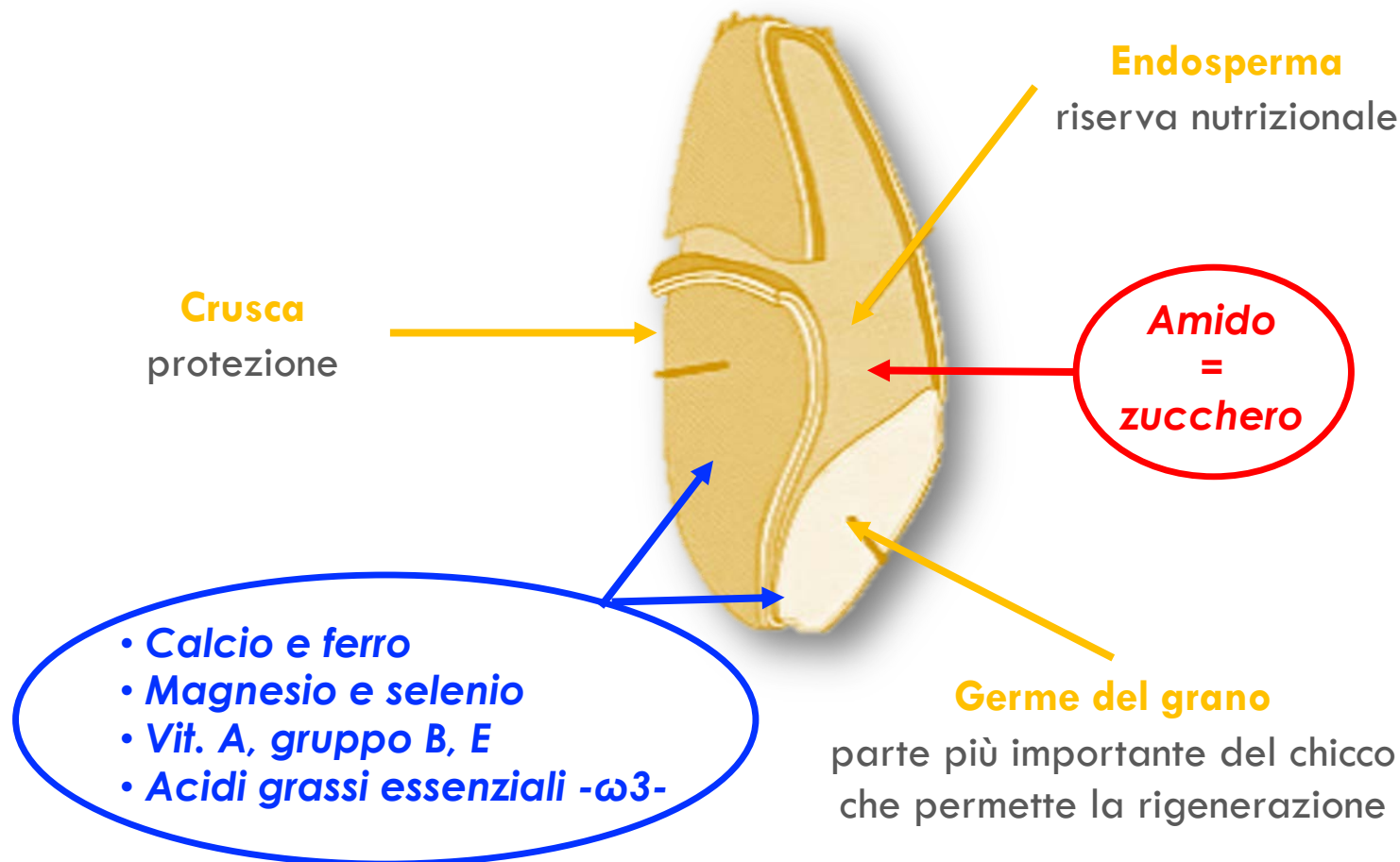

La farina raffinata **(00)** si ottiene **privando il chicco** sia della **crusca** sia del **germe**, cioè delle parti più importanti da un punto di vista qualitativo ed energetico, per lasciare solo **l'endosperma** cioè **un ammasso di amido** (cioè zuccheri) che alzano il nostro indice glicemico, stimolano la produzione di insulina, ci fanno ingrassare e ci portano verso malattie metaboliche quali diabete, ipercolesterolemia, ecc...

Ma tornando alla farina raffinata, lo **sbiancamento** si ottiene tramite agenti sbiancanti, quali:

- Ossido di nitrile
- Ossido di azoto (tossicità limitata)
- Ossido di cloro
- Perossido di benzoile (leggermente irritante)

A tutto ciò si aggiunga che vengono tolte le proteine, vit.E e B, sali minerali con l'eliminazione del germe di grano, il cuore ricco del chicco.



Un altro grande problema è la presenza di **aflotossine** e **micotossine** prodotte da *Fusarium* (Deossinivalenolo, Fumonisine, Zearalenone, ecc...), che possono avere **effetti carcinogenetici, mutageni e teratogeni**. A dosi elevate è stato riscontrato che le **ocratossine** possono provocare **danni** anche gravi **al sistema immunitario** e possono avere **effetto cancerogeno**.

Ed era proprio in questa direzione che il professor Veronesi aveva lanciato l'allarme.

In Italia, la specie prevalente è la ***Fusarium graminearum*** (fungo fitopatogeno responsabile della “*Fusarium head blight*” in frumento e di marciumi radicali).

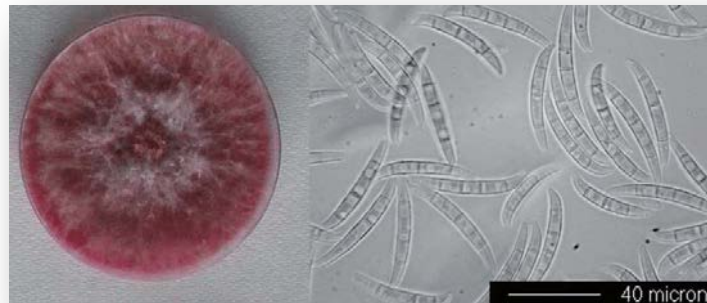

FARINA = AMIDO = ZUCCHERO!!!

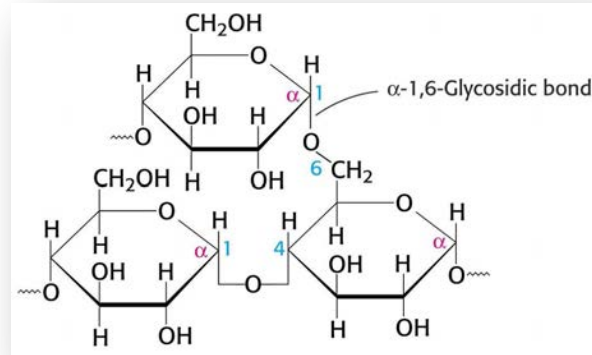

Proprietà indesiderate:

- **Aumenta l'acidità del sangue** (causa di tumori)
- **Impoverisce il corpo di sali minerali** (soprattutto calcio dai denti e dalle ossa (vedi osteoporosi))
- **Impegna e intossica il fegato**
- **Produce acidi grassi**
- **Perdita di memoria**
- **Sonnolenza**



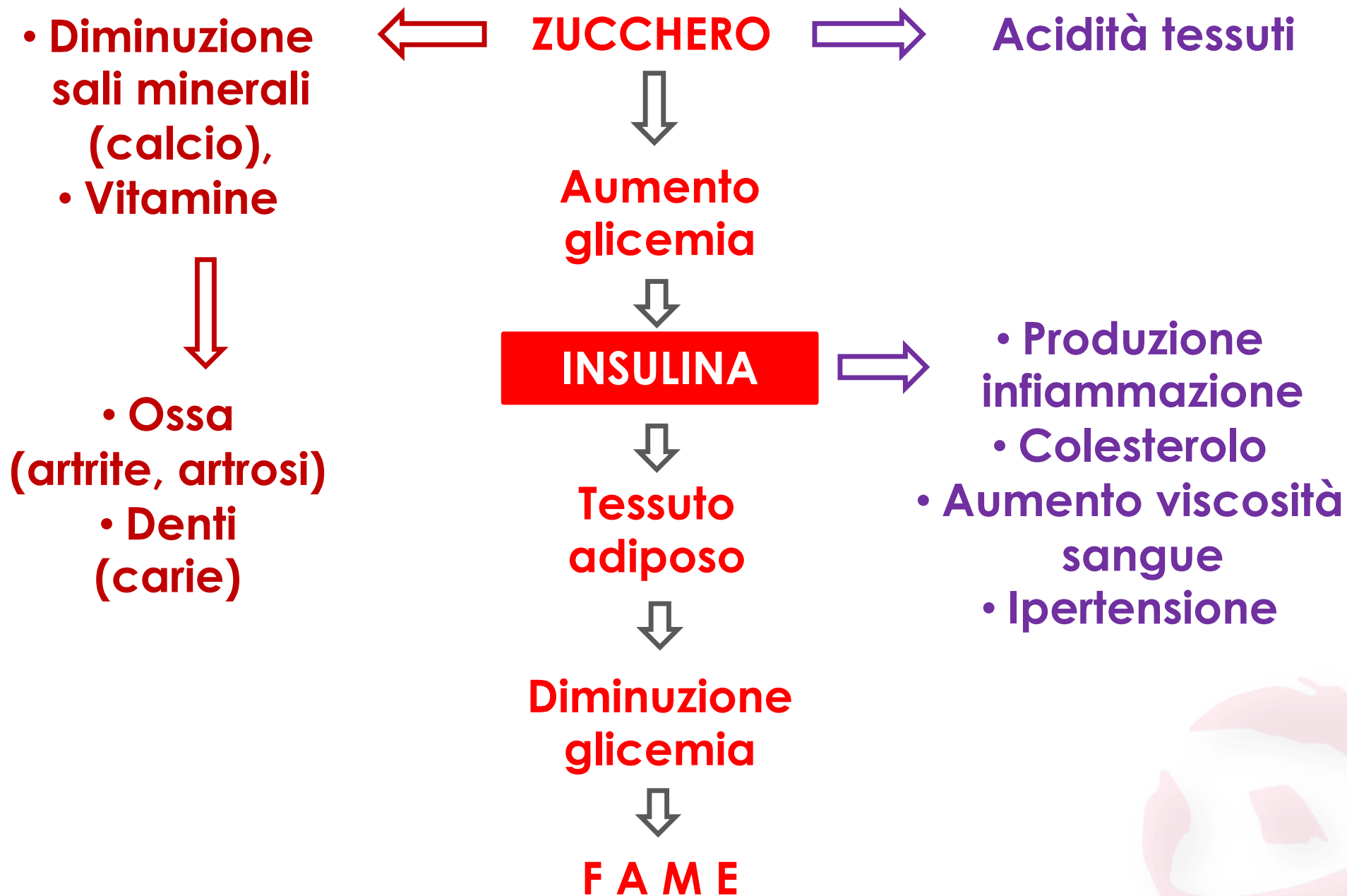

3 “veleni” bianchi

Zucchero



Farina 00



Sale



FARINA INTEGRALE

Mai come in gravidanza, bisogna usare poche farine raffinate e dare la preferenza alle **farine integrali**, se non altro per la ricchezza di micro e macro-nutrienti e per la riduzione dei processi di lavorazione.

La farina integrale è un alimento completo, ricca in fibre, sali minerali, proteine e carboidrati, vitamine e acidi grassi; il tutto per avere un alimento più nutriente e con minor lavorazione industriale.



Vantaggi:

- Modulare l'assorbimento intestinale
- Ridurre la captazione dei grassi (incluso colesterolo)
- Modulare la risposta insulinica (con conseguente riduzione degli stimoli della fame)
- Fortificare la flora batterica intestinale in quanto le fibre della crusca nutrono i nostri batteri intestinali (azione pre-biotica) migliorando il funzionamento del sistema immunitario che per il 60-70% risiede nell'intestino
- Aumentare il senso di sazietà per la quantità di fibre che occupano l'apparato digerente
- Favorire la peristalsi intestinale quotidiana riducendo l'infiammazione da stasi, emorroidi, ragadi, ecc...)
- Mantenere ad un buon livello l'apporto vitaminico e di sali minerali con conseguenti benefici, quali ad esempio, l'azione antiossidante della vit.E, rigenerante dei tessuti della vit.A e strutturale della vit.B

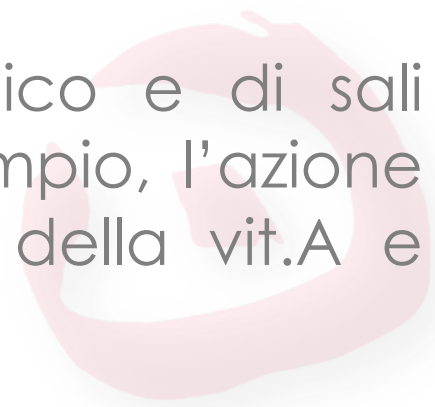

Svantaggi

- La farina integrale contiene **GLUTINE**, quindi va abolito il suo uso in pazienti celiaci o con sindromi da malassorbimento intestinali importanti con sintomi colitici: aria nella pancia, diarrea, infiammazioni varie.
- Ha un periodo di conservazione minore rispetto alla farina raffinata, proprio in considerazione della quota di biologici in essa contenuta.
- Nella preparazione dei prodotti caseari ci vuole una quantità maggiore di acqua perchè la crusca tende ad assorbirne molto di più.



Frutta e verdura crudi

Uno studio dell'ingegnere francese **Andrè Simoneton** gravemente ammalato, riacquistò la salute con il vegetarianismo e si dette a studiare la causa del potere guaritore delle piante.

Scoprì che:

le radiazioni emesse da un **organismo sano** si aggirano intorno a **6500 Angstrom**. In condizioni di malattia o di cattiva alimentazione scendono sotto questo valore. Simoneton divise gli alimenti in tre categorie:

1) alimenti morti (cibi cotti o conservati, margarina, pasticceria industriale, alcol, liquori, zucchero bianco e grezzo): questi prodotti hanno radiazioni nulle o quasi nulle;

2) alimenti inferiori: (carne, salumi, uova non fresche, latte bollito, caffè, tè, cioccolato, marmellate, formaggi, pane bianco: questi hanno radiazioni inferiori a **5000 Angstrom**;

3) alimenti superiori: (frutta cruda e matura e verdura cruda e fresca) hanno radiazioni molto elevate tra **8000 e 10000 Angstrom**. Inoltre le radiazioni della frutta e della verdura sono più alte quanto più breve è il tempo trascorso dalla loro raccolta.

Questo vuol dire che se vogliamo NUTRIRCI e trarre energia dobbiamo dare la preferenza ai cibi vegetali crudi.

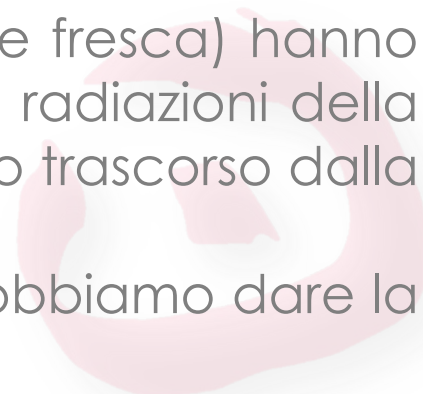

La cottura distrugge:

- tutte le vitamine termolabili (B e C in particolare)
- **ACIDO FOLICO** (fino al 50%) e di conseguenza la medicina ne impone l'integrazione farmacologica!!!
- l'organicità degli alimenti rendendoli inorganici
- sali minerali in misura dal 20 al 70%
- aumenta la produzione di:
acido urico, dannoso per cervello,
articolazioni, reni, cuore, ecc...



Putrefazione intestinale

Ps. Aeruginosa

Proteus

Staphylococchi

Clostridia

Veillonellae

- Inibizione crescita patogeni
- Competizione con flora putrefattiva
- Fermentazione fibre
- Ac. grassi catena corta
- Assorbimento nutrienti e Sali minerali
- Sintesi Vit. B1, B6, K, folati, arginina, glutatone

Degradazione di composti proteici, produzione di fenoli, indoli, ammoniaca, aminoacidi, acidi grassi a catena corta derivati dagli aminoacidi (isovalerato, isobutirrato)

Enterococchi

Escherichia coli

Lattobacilli

Streptococchi

Bifidobatteri

Bacteroides

Feci

- Stimolazione GALT e trofismo intestinale



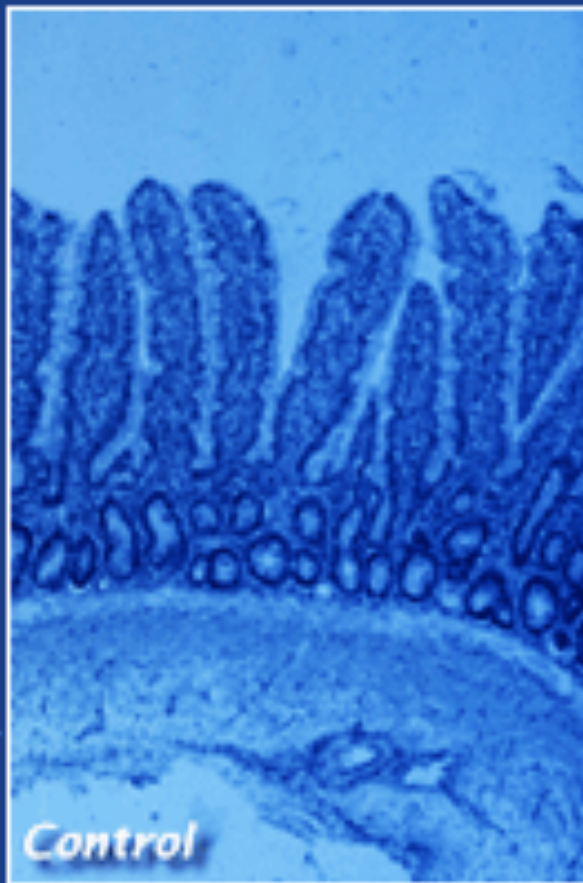

Control

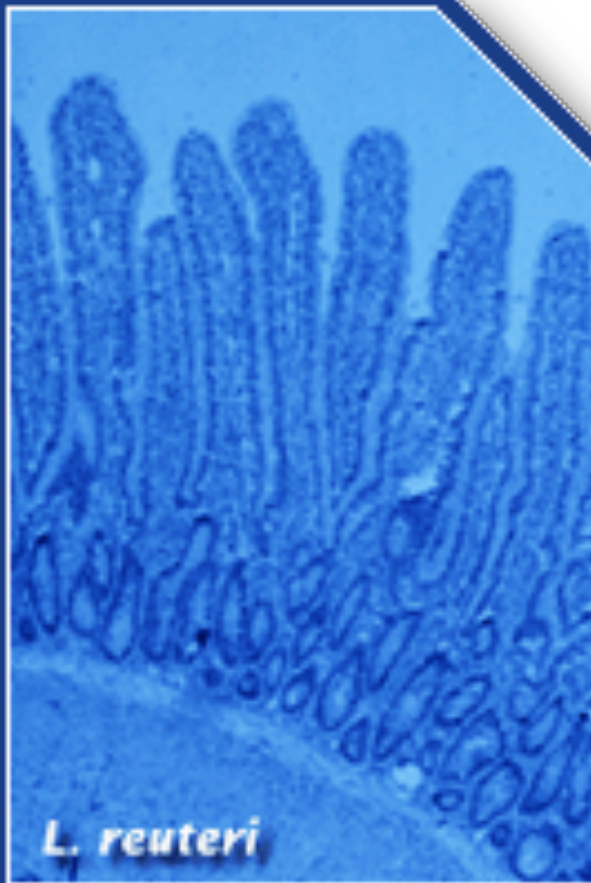

L. reuteri

Effect of *Lactobacillus reuteri* administration,
on development of ileal villi in 3 day-old chicks.

Shown, are representative sections
of ileal tissues (Casas 1998).

Effetto della
somministrazione di
Lactobacilli
sullo sviluppo
dei villi in pulcini
di 3 giorni
(Casas, 1998)



Bambini estoni



(bassa percentuale di allergici):
prevalenza di **Lactobacilli** ed **Eubacteria**
nella loro microflora batterica

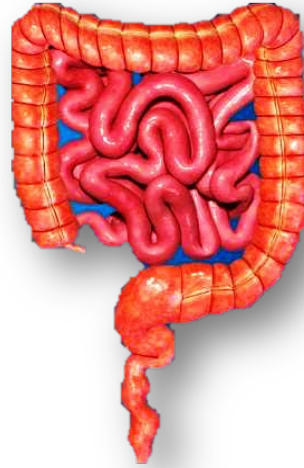

Bambini svedesi

(alta percentuale di allergici):
prevalenza di **Clostridia**, **Coliformi** e **St. Aureus**
nella loro microflora batterica
con **elevati livelli di acido i-caproico nelle feci**
(marker di colonizzazione del clostridium difficile)



Verde: *fegato*

Rosso: *intestino tenue, cuore e organi genitali femminili (mento)*

Giallo: *stomaco e pancreas*

Bianco: *intestino crasso*

Grigio: *reni*

Semeiotica della lingua

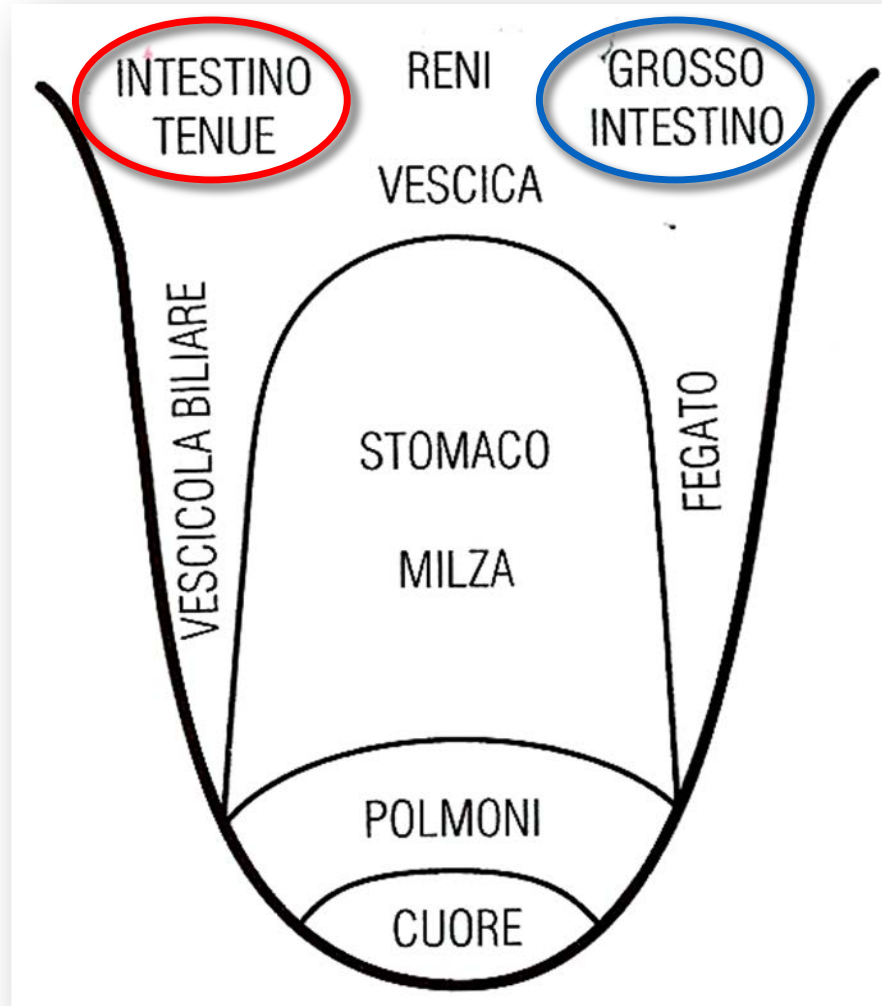

R
I
F
L
E
S
S
O
L
O
G
I
A



P
L
A
N
T
A
R
E



Teoria delle signature



NOCE – CERVELLO

Non a caso la noce è ricchissima, come del resto il cervello, di acidi grassi essenziali omega-3

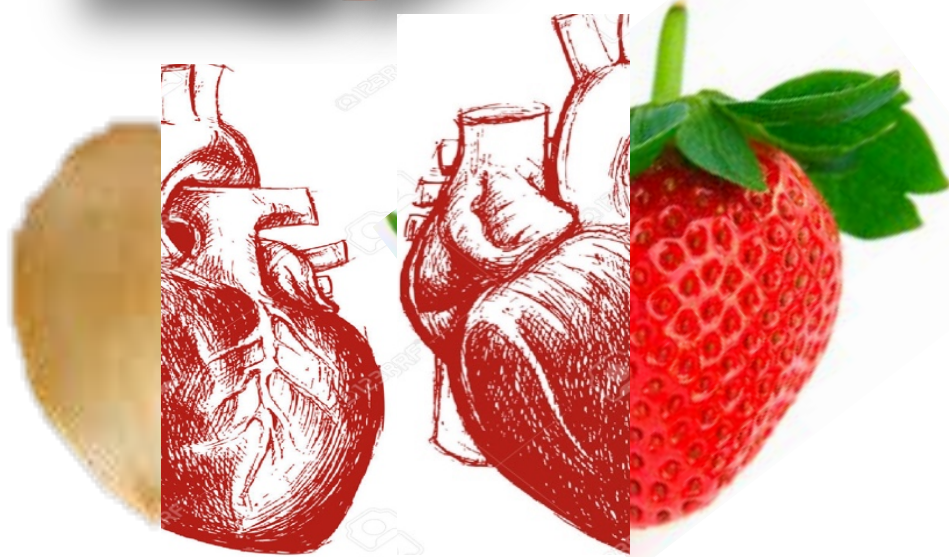

NOCCIOLA, FRAGOLA - CUORE

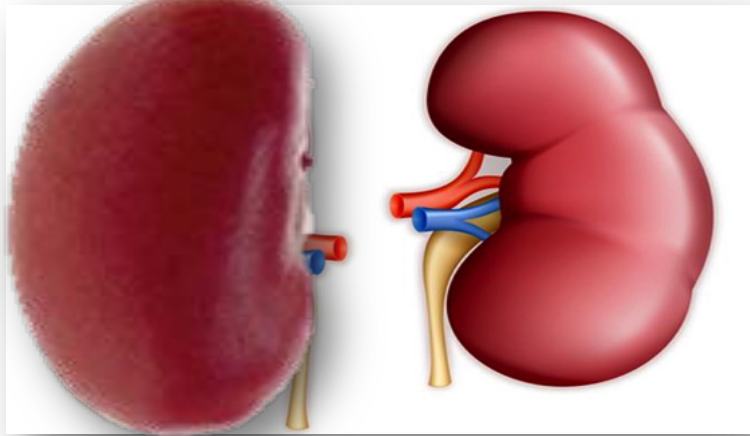

FAGIOLO ROSSO – RENE

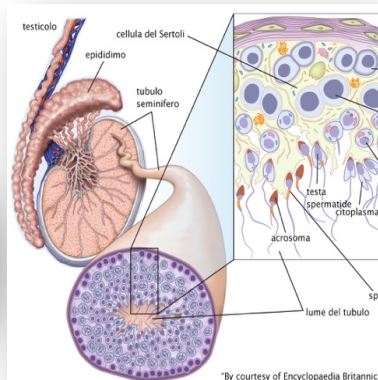

FICO –TESTICOLO

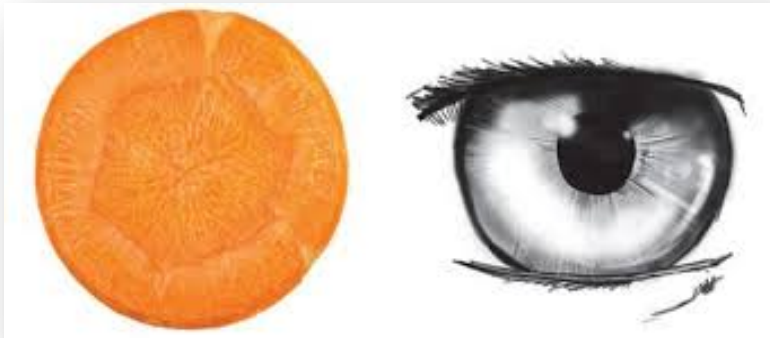

CAROTA - OCCHIO





SEDANO – OSSA



ARANCIA – MAMMELLA



**AVOGADRO,
PERA – UTERO
GRAVIDO**



Acqua - Idratazione

- nel corpo umano ci sono circa 60 trilioni di cellule immerse nell'acqua
- nell'adulto l'acqua rappresenta circa il 70% del peso totale
- nel bambino circa l'80%
- nell'anziano circa il 60%
- sotto il 55% si arriva alla morte



Sempre, per similitudine...

Mattoni



Cemento



Sabbia



Calce



Acqua



Proteine



Vitamine

Sali minerali



**Acidi grassi
essenziali**

Acqua

**Importanza di
suoni e parole
sulla struttura
dell'acqua**



Masaru Emoto

«Lo scienziato dell'acqua»

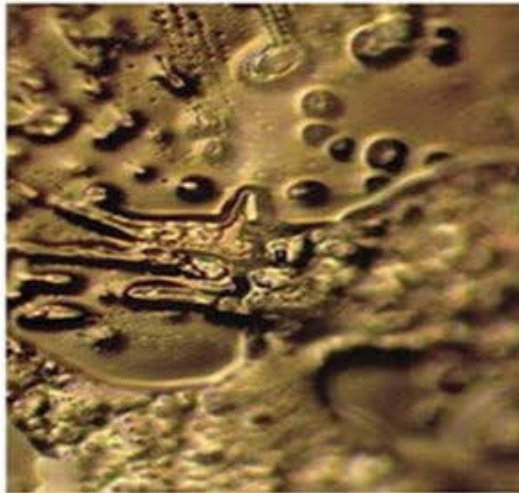

ODIO



AMORE





Musica di Bach



Musica Hado

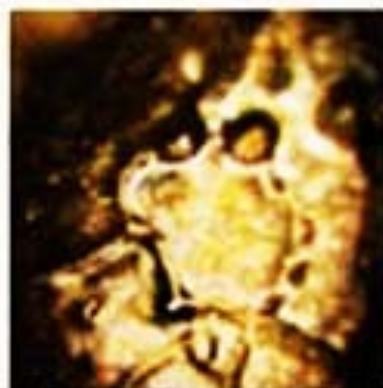

Acqua prima di
Preghiera



Acqua dopo la
Preghiera

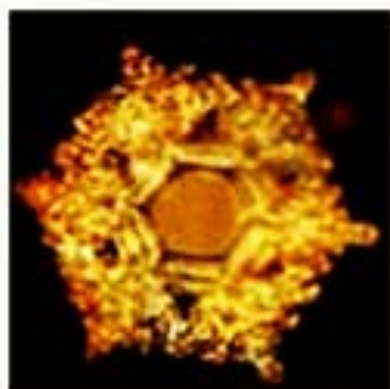

Amore
Gratitudine



Grazie



Acqua di
Lourdes



Ti odio

- Nessun animale avvelena i propri figli con sostanze neurotossiche
- Nessun animale mangia cibi raffinati e cotti
- Nessun animale assume cibi confezionati dove le sigle si sostituiscono alle sostanze (vedi le caramelle gommose: E 441 = cotenna del maiale!!!)
- Nessun animale coltiva cibo usando pesticidi e diserbanti più o meno velenosi od OGM
- Nessun animale assume tanti zuccheri come l'uomo e nessun animale si muove così poco come l'uomo
- Nessun animale vive tensioni continue e costanti come l'uomo



- Nessun animale vive governato da politici drogati di folle potere al servizio dell'economia
- Nessun animale coltiva cibo in modo intensivo per poi vedere milioni di bambini morire di fame e gettare via il cibo per rendere e mantenere concorrenziali i prezzi!!!
- Nessun animale mangia carne di animali vissuti in cattività al limite dell'immaginabile
- Nessun animale assume integratori vitaminici dopo aver distrutto i nutrienti nobili del cibo nelle maniere più sopra esposte



- Nessun animale vive comandato da enti governativi che mettono etichette per la commestibilità di cibi al limite dell'indecenza e al contempo di linee guida sull'alimentazione assolutamente contro-natura. Cioè, se ho capito bene, gli stessi che ti dicono che tutto il cibo fa male sono gli stessi che lo rendono commerciabile e che promulgano leggi per rendere lecito l'illecito!
- Nessun animale riesce ad essere abbietto, crudele e insensato quanto l'uomo (che si definisce Sapiens!)



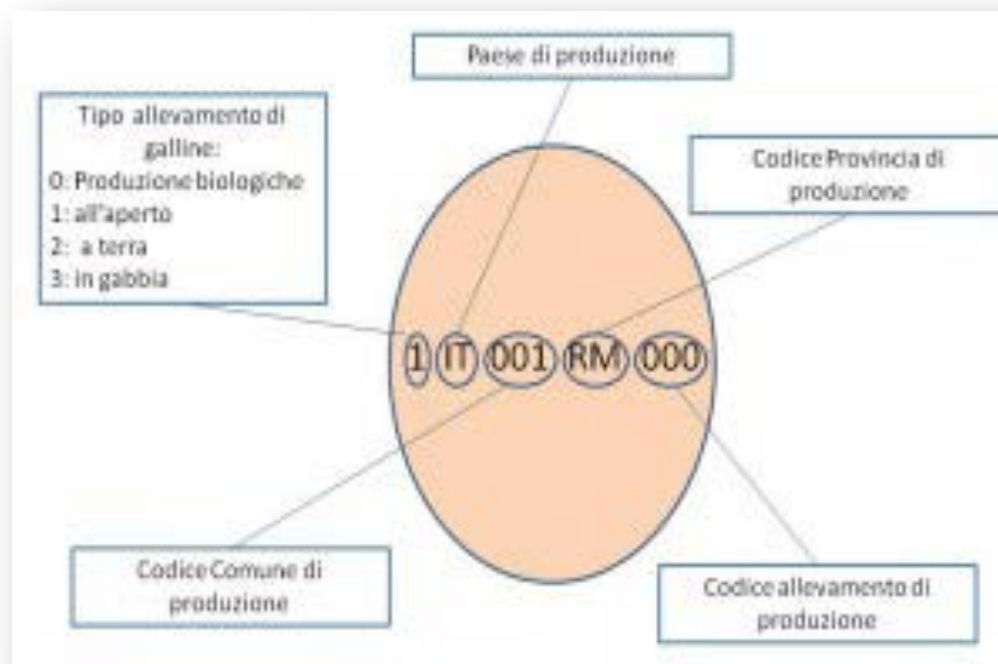

*A tal proposito
leggete...*

delfinoenrileeditori.com



Per questo vi consiglio di leggere questo libro
almeno **10 lune prima di rimanere incinta.**
Tante precauzioni vanno prese prima!

30 lune per un figlio sano:



**10 lune
prima
per la preparazione
di mamma e papà**



**10 lune
di gravidanza**



**10 lune
dopo per preparare
e assistere il neonato alla vita**



Guarire la nascita per guarire il mondo!

Indice

Care amiche lettrici (ma perché no, anche amici lettori)	pag. 9
Da ricordare sempre (anche quando la coppia va in crisi)!!!	pag. 11
La mia storia con Enry	pag. 13
La mia storia con Francesco, l'omeopata	pag. 16
Costellazioni familiari	pag. 18
Decidiamo di avere un figlio	pag. 22
Eugenetica	pag. 26
Miasmi	pag. 32
Preparazione rimedi omeopatici	pag. 41
Finalmente incinta!	pag. 47
Fondamenta	pag. 51
Prime settimana di gravidanza: igiene di vita e alimentazione	pag. 52
La teoria delle Signature	pag. 71
Acqua	pag. 76
Dieta Macrobiotica e Gravidanza	pag. 87
Buone abitudini alimentari	pag. 99
Buone abitudini generali	pag. 99
Respirazione	pag. 100
Amalgama e Mercurio	pag. 102
Movimento fisico	pag. 107
Atteggiamento mentale	pag. 109
Toxoplasmosi in gravidanza: prevenirla è facile	pag. 116
Il ruolo del futuro padre	pag. 119
Finalmente la gravidanza	pag. 121
Parto	pag. 133
Dolore di travaglio e parto	pag. 139
Miasmi: gravidanza e parto	pag. 150
Allattamento al seno	pag. 151
Allattamento e miasmi	pag. 166
Osteopatia: massaggio sul cranio	pag. 167
Riassumendo	pag. 170
Cosmesi in gravidanza	pag. 171
Ad un lettore che non conoscesse l'omeopatia, direi così	pag. 183
Cartella clinica omeopatica madre, padre, figlio	pag. 185
Bibliografia	pag. 186

Quindi, per non annoiarvi, ma solo per riflettere:

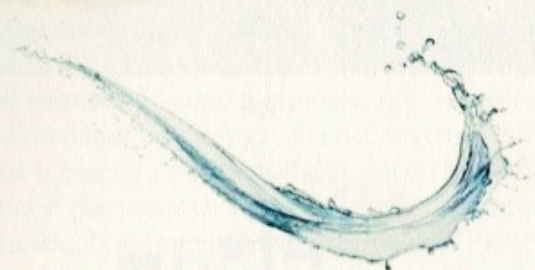





DOMENICA: PASTO LIBERO

GIORNATA ALIMENTARE TIPO

- Frutta e verdura di stagione, in relazione alle varie in-tolleranze/gusti/avversioni alimentari
- A pranzo verdure crude
- A cena verdure cotte
- Per chi fosse negativo all'infezione della Toxoplasmosi, tutta la frutta e la verdura devono essere attentamente lavate con un disinfettante naturale



Esistono essenzialmente 5 forme farmaceutiche:

FORMA	DESCRIZIONE	POSOLOGIA
TUBO GRANULI 	Granuli (sferette di saccarosio e lattosio) impregnati con basse e alte diluizioni a partire dalla T.M. diluita e dinamizzata	assumere 3 o 5 granuli alla volta, direttamente sotto la lingua o sciolti in poca acqua o secondo prescrizione medica, lontano dai pasti (mezz'ora prima o 2 ore dopo).
TUBO DOSE UNICA 	Globuli (micro sferette di saccarosio e lattosio) impregnati con basse e alte diluizioni a partire dalla T.M. diluita e dinamizzata	assumere i globuli lontano dai pasti: tutti in una volta o più volte direttamente sotto la lingua o sciolti in poca acqua o secondo altra prescrizione medica.
GOCCE 	Rimedio in soluzione alcolica in basse e alte potenze a partire dalla T.M. diluita e dinamizzata	5 gocce direttamente sotto la lingua o in poca acqua o secondo altra prescrizione medica.
"CURE" 	Capsule numerate da 1 a 30, di gelatina alimentare vegetale, contenenti globuli impregnati del rimedio omeopatico o in diluizione progressiva korsakoviana (6K - MK) o in diluizione progressiva cinquantamillesimale (1LM - 3LM; 4LM - 6LM; 7LM - 9LM; 6LM - 30LM).	aprire la capsula e assumerne il contenuto in ragione di 1 al giorno, seguendo la numerazione, direttamente sotto la lingua o sciolto in poca acqua e lontano dai pasti.
TINTURA MADRE (TM) 	Secondo Farmacopea Omeopatica Tedesca (H.A.B.) o altra farmacopea omeopatica	Per os: Bambini: 5 gocce in acqua per 2-4 volte al dì. Adulti: 20 gocce in acqua per 2-4 volte al dì. Uso topico: 20-40 gocce in acqua per impacchi locali

TRAVAGLIO E OMEOPATIA

ACTEA RACEMOSA 6CH	Aumenta la dilatazione e favorisce il parto. Combatte felicemente l'eccitazione nervosa della partorienti che sa in anticipo che sarà un parto difficile e può prevedere tutte le complicazioni
CAULOPHYLLUM 6CH	Indicato nelle false doglie. La paziente presenta falsi dolori di travaglio con crampi e spasmi. il collo è rigido , i dolori sono irregolari, deboli e sembrano spingere in tutte le direzioni
COFFEA CRUDA 6CH	Parla costantemente. Fa molto rumore, si lamenta ed è talmente eccitata che la testa è bollente e gli occhi brillano. Il viso è rosso e gonfio. I dolori sono molto intensi poi cessano. Il collo è poco dilatato: sarà necessario il forcipe
NUX VOMICA 6CH	Paziente irritata e agitata. Cammina per tutto il tempo a causa dei dolori. Ha un bisogno costante di defecare e di urinare ma senza risultato. Vuole tutte le finestre chiuse
PULSATILLA 6CH	La paziente versa delle lacrime come se stesse soffrendo molto. In realtà i dolori sono deboli e il travaglio non procede. Durante i dolori ha dei brividi, serra i denti ed ha brividi senza freddo

**SEMPRE SOTTO CONTROLLO
DEL VOSTRO MEDICO DI FIDUCIA**

Allattamento



Ricinus communis 6ch

EUPHORBIACEA

DISTURBI DIGESTIVI INTENSI, CON VOMITO E DIARREE

Cefalea occipitale con ronzio auricolare, vertigini e viso pallido, tratti tirati. Sensazione di una barra sullo stomaco con angoscia

CLINICA: gastroenterite, diarrea coleriforme, dissenteria

Ricinus ha un'azione sul seno, aumenta la secrezione lattea della nutrice, sia che lo si utilizzi localmente in applicazioni esterne (decotto di foglie), sia per via interna dalla 3° DH in sù



Urtica urens 6ch

Urticacea

Disturbi dell'allattamento. Orticaria

- Leucorrea acida ed abbondante
- prurito vulvare con pruriti intollerabili
- Orticaria generalizzata < dall'acqua
- Aumento di volume del seno dopo allattamento
- Diminuzione della secrezione latte



Calcium carbonicum 6ch

Guscio interno dell'ostrica
Carbonato di calcio



Temperamento linfatico con cattiva nutrizione,
sviluppo tardivo e difettoso delle ossa,
ingorgo ghiandolare e tendenza all' obesità

AGGRAVAMENTO: per il freddo; il tempo umido, l'acqua fredda; lavandosi;
MIGLIORAMENTO: con il tempo secco; il clima secco

- **STANCHEZZA, LENTEZZA, APATIA.** Attacchi di stanchezza tutte le ore, salendo una scala, con il minimo esercizio, dopo aver camminato, dopo il coito, dopo la defecazione
- **QUALUNQUE LAVORO MENTALE LO AFFATICA,** difficoltà a concentrarsi.
- **ANSIETA' CON PAURA DELL' AVVENIRE,** teme che gli possa capitare qualcosa di triste o di terribile
- **PAURA DI PERDERE LA RAGIONE. TESTARDO, OSTINATO**

- Testardo, ostinato, lento, pigro
- Ansioso per il futuro, di perdere la ragione, del lato economico
- Sudano nuca e piedi
- Sudore acido
- Dentizione ritardata
- Desidera uova, pane
- Ipertrofia tonsillare e gh.



Sepia officinalis 6ch



Congestione venosa portale con insufficienza epatica e senso di peso pelvico, che si accompagna a debolezza di tutti i tessuti

AGGRAVAMENTO: con l'aria fredda; prima del temporale; lavandosi

MIGLIORAMENTO: con l'esercizio; camminando veloce; con il calore; stirandosi

- **Tristezza e abbattimento. Tristezza con pianto. Tutto ciò che prova o sente si dipinge di nero nel suo pensiero. Si sente infelice e si affatica per tutto. Indifferenza e apatia**
- **Non si interessa più nè ai suoi affari nè alla sua famiglia.**
- **Tutto le e' indifferente:** apatico, taciturno, chiuso in sè stesso, non desidera alcuna distrazione, **Nulla lo interessa, nulla lo diverte**
- **Desidera stare solo.** Irritabile, facilmente vessato, risponde a monosillabi, desidera che lo si lasci tranquillo, piange silenziosamente in un angolo
- **Irritato con gli altri e con se' stesso**

- Triste, apatica, indifferente affettivamente, irritabile, non sopporta figli e marito
- Macchie gialle sul naso
- Sensazione di un peso su pube e ano
- Sensazione che i genitali fuoriescano dalla vagina
- Desiderio di aceto
- Intolleranza al latte
- Digestione lenta e difficile



Thuya occidentalis 6ch



CONIFERE.

Azione profonda sui disturbi consecutivi ad un'infezione blenorragica e a vaccinazioni ripetute, che si manifestano oggettivamente con la comparsa di tumori benigni o maligni.

AGGRAVAMENTO: la notte, col calore del letto; dopo le tre del mattino e le tre di sera; dal freddo; l'umidità; dopo il pranzo; col caffè; con le vaccinazioni o i farmaci

LATERALITA': sinistra.

- **Cattivo umore e tristezza con ipersensibilità emotiva;** piange ascoltando musica
- **Idee fisse;** crede che una persona a lei sconosciuta sia al suo fianco, che qualcuno la segua nella via o che cammini vicino a lei, non vuole che le si avvicinino, **Pensa che il suo corpo sia di fragile vetro e che** il minimo choc possa romperlo
- **Sente qualcosa di vivo muoversi nel ventre**
- Sonno agitato, disturbato da brutti sogni, con **risvegli alle 4**

- Idee fisse, sospettosità, egoista, diffidente, esagerato, ossessivo
- Alterazione della cenestesi
- Ama cibi salati
- Pelle grassa e lucente
- Risveglio alle ore 4
- Allargamento delle anche dopo il parto
- Idrogenoide
- Sudorazione “cipollifera”



Calendula NYP & Baby

Bio-matrice lipofila

miscela di oli vegetali 100% bio ed estratti in olio (oleoliti), ricchissima in grassi polinsaturi quali acido linoleico ($\omega 6$) e acido α -linolenico ($\omega 3$), acidi grassi monoinsaturi quali acido oleico ($\omega 9$), squalene, ceramidi, β -carotene e fenoli, Vit. E (α -tocoferolo) che proteggono, rigenerano e idratano la pelle.

Massaggiare una piccola quantità di NYP sui **capezzoli** accuratamente puliti **prima e dopo la poppata**



Dentizione



Aconitum napellus 6CH

E' uno tra i primi rimedi a cui pensare, soprattutto quando la febbre e il dolore iniziano verso le ore 23, in modo repentino, brusco, dopo un colpo di freddo o uno spavento in un bambino attivo, agitato e con una buona energia reazionale.

- Febbre senza sudorazione
- Paziente agitato e ansioso
- Insorgenza della febbre verso le ore 23
- La pelle è calda e non suda
- Esordio improvviso, brutale, dopo un colpo di freddo
- Nevralgie con dolori acuti e intollerabili

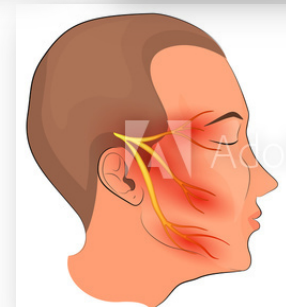

Belladonna atropa 6CH

Le caratteristiche più importanti sono: rossore, calore, dolore, tumefazione del distretto colpito e **SUDORAZIONE**.

- **Abbattimento e sudorazione**
- Il viso è rosso e caldo
- Temperatura elevata
- Piedi freddi durante il brivido
- **La pelle è calda, raggianti di un calore che si percepisce a distanza**
- **Suda molto** nelle parti coperte
- Infiammazione attiva, pulsazione
- **Lingua secca, gonfia, rossa, brillante, come un lampone**



Chamomilla matricaria 6CH

Si può dire che è il rimedio omeopatico principale per il periodo “dentale” dei bambini.

- **Carattere capriccioso, scontento, irritabile, collerico**
- **Bambini molto suscettibili, lamentosi, di cattivo umore, collerici, capricciosi, agitati, impazienti, insopportabili**
- **Calmo e tranquillo quando è portato o va' in auto**
- **Sete di acqua fredda**
- **Febbri da eruzione dentali**
- Una guancia calda e rossa e l'altra pallida e fredda
- Fitte che si irradiano alle orecchie soprattutto piegandosi in avanti con tendenza ad irritarsi per inezie e a prendersela a male per ogni cosa



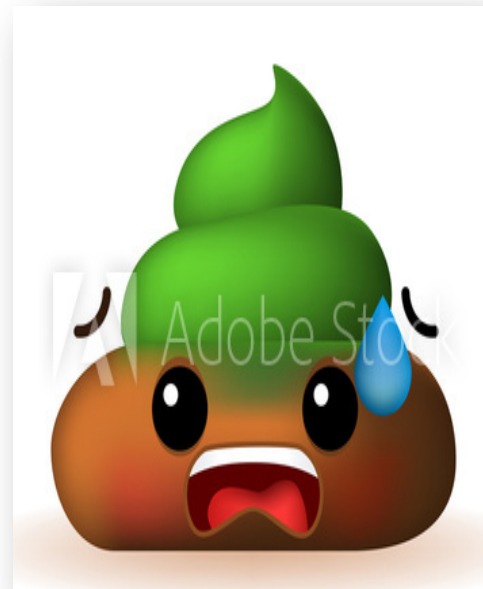

Calcium carbonicum



Calcium phosphoricum



Silicea



[illegible]

Antimonium crudum

Sulfuro nero di antimonio

E' un rimedio digestivo, quando **nausea, vomito, diarrea e dolori addominali** sono i sintomi più importanti in un paziente che ha la **lingua con una patina bianca come il latte**.

- Bimbo grasso, irascibile
- In genere è un mangione anche se durante la malattia può non aver fame
- **Lingua con una patina bianca come il latte**
- **Non vuole essere toccato o visitato**
- **Peggiora col freddo in tutte le sue forme** e migliora col caldo
- **Desiderio di cibi e bevande acide**



- Coriza (raffreddore) e raucedine dopo un bagno freddo
- Febbre intermittente, con disturbi gastrici o biliari, principalmente con **disgusto, nausea, vomito, eruttazioni, lingua coperta da patina bianca come il latte, bocca amara, sete moderata, diarrea, tensione e pressione nell'epigastrio**, con dolori taglienti
- Intolleranza digestiva al pane, alla pasticceria, al maiale, ai grassi, agli acidi e all'aceto
- Desidera cetrioli



Calcium carbonicum

Guscio interno dell'ostrica - Carbonato di calcio

Rimedio costituzionale di fondo

- Testardo, ostinato, lento, pigro
- Ansioso per il futuro
- Sudore acido di nuca e piedi
- Dentizione ritardata
- Desidera uova, gelati, patate
- Ipertrofia tonsillare e gh.

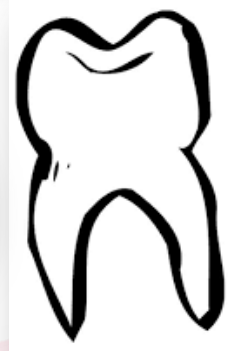

Calcium phosphoricum

Fosfato di calcio



Formazione lenta delle ossa e dei tessuti
con crescita rapida durante l'adolescenza
Emaciazione rapida con disturbi della crescita

- **Debolezza nervosa**
- **Bambini anemici, agitati, facilmente eccitati**
- **Dolori di crescita**
- **Cefalea dello scolaro**
- **Desiderio di carni affumicate e salate**
- **Diarrea**



Carcinosinum

- **Bambini dal colorito scuro (caffè'latte), sclere bluastre e sulla pelle numerosi nei**, spesso e' presente insonnia
- **Predisposizione a polmoniti e pertosse nei lattanti**
- **Pesante eredità familiare (3° miasma)**
- Il bimbo ha una forte paura, è sensibile ai rimproveri ma è di compagnia
- Molto sensibile alla danza e alla musica
- **Sonno in posizione genu-pettorale o sdraiati sulla schiena e mani al di sopra della nuca**
- **Tics (sbattere le palpebre, strapparsi la pelle intorno alle unghie) e smorfie.** Bocca larga
- **Occhi piccoli, vicini e diseguali.**
- Sopracciglia folte, aspetto da "folletto"
- Avversione per il sale, latte, carni grasse, frutta
- **Desiderio di cioccolato**



Lycopodium clavatum

Lycopodiaceae



Malattie croniche progressive,
profonde con disturbi digestivi ed
epatici

Rughe profonde e premature

Aspetto vecchieggiante del

bambino Viso giallastro con

macchie giallastre

in regione temporale

- Irascibilità, intolleranza alla contraddizione
- Angina che da dx va a sx
- Fame vorace ma pochi bocconi lo saziano
- Eruttazioni e gas intestinale
- **Desiderio di olive e dolci**
- < dopo le ore 16
- Acetonemia



Natrum muriaticum

Cloruro di sodio



Dimagrimento considerevole
con anemia e cachessia
Depressione profonda dopo forti
dispiaceri
Grande attitudine a prendere
freddo
Tendenza erpetica



- Triste, depresso, < **con la consolazione, cerca la solitudine**
- **Si offende facilmente e** detesta essere osservato
- **Sogna i ladri**
- Cefalea dello scolaro
- **Mangia il sale**
- **Lingua a carta geografica**
- Labbro inferiore fessurato
- **Feci caprine**



Sulphur

Zolfo



Autointossicazione (psora)

Pelle bruciante con eruzioni pruriginose

Orifizi rossi

Difficoltà a stare per molto tempo in piedi

Debolezza alle 11 del mattino

Sofferenze che ritornano periodicamente o continuamente



- Impaziente, sognatore, polemico
- Orifizi infiammati
- **Pelle secca, ruvida, con eruzioni secche, squamose, pruriginose**
- Gas con odore uova marce
- Crampi ai polpacci
- **Piedi caldi**



Vaccinazioni



Vaccino = Identico

Omeopatia = Simile



Organon, dell'Arte del Guarire

§ 46

Si potrebbero citare moltissimi esempi di malattie guarite omeopaticamente dalla natura col mezzo di malattie a sintomi simili.

Ma invece dobbiamo attenerci unicamente a quelle poche, che, sempre permanendo uguali, sono prodotte da un determinato miasma e che perciò portano un nome stabilito fisso, onde poter discutere di cosa determinata ed indubbia. Specialmente il **vaiolo umano**, che ha un gran numero di manifestazioni violente, ha rimosso e guarito numerose malattie a sintomi simili.

Le infiammazioni violente degli occhi nel vaiolo umano non sono molto comuni, ma il vaiolo innestato ha guarito completamente e per sempre un'infezione oculare cronica, come riporta Dezoteux e Leroy.



Klein riferisce un caso di cecità, esistente da due anni in seguito a tigna del capo repressa, guarita completamente dal vaiolo.

J. F. Closs ha constatato che il vaiolo umano molte volte produceva sordità ed asma; mali che il vaiolo guariva anche quando aveva raggiunto l'acme del suo decorso.

Il vaiolo ha pure, tra i suoi sintomi frequenti, tumefazione, anche molto violenta, dei testicoli; Klein ha osservato la guarigione, operata per similitudine dal vaiolo, di una tumefazione grande, insorta in testicolo sinistro in seguito a contusione.

Una simile tumefazione testicolare è stata guarita nello stesso modo secondo l'osservazione di altro autore.

Tra i disturbi prodotti dal vaiolo vi è anche una diarrea dissenteriforme e Fr. Wendt ha osservato un caso di dissenteria guarito dal vaiolo, quale **potenza** morbosa simile.



Il vaiolo umano che sopraggiunge al vaccino, come è noto, lo tronca del tutto (omeopaticamente) sia per la maggiore forza che per la grande affinità e non lo lascia continuare fino alla fine.

D'altra parte il vaiolo umano, che scoppia quando il vaccino è vicino alla maturità, (omeopaticamente) per la grande similarità ne viene di molto attenuato e reso più benigno come attestano Muehry ed altri.

La linfa vaccinica, oltre contenere il materiale protettivo contro il vaiolo, contiene anche l'agente per una eruzione cutanea generale di altra natura, che consta di elementi conici, ordinariamente piccoli, raramente grandi e suppuranti, secchi, poggianti su areole rosse poco estese, spesso frammiste con piccole macule rotonde, accompagnate talvolta da fortissimo prurito. Tale eruzione compare in non pochi bambini anche alcuni giorni prima, per lo più però dopo che si è formato l'alone rosso dell'innesto, e se ne va in un paio di giorni lasciando piccole macchie rosse dure sulla pelle.



Il vaccino innestato guarisce, per la legge dei simili, eruzioni affini spesso molto vecchie e gravi in bambini, dopo l'attecchimento, in modo omeopatico, completamente e duraturamente, come testimoniano molti autori. Il vaccino, che ha come sintomo peculiare quello di produrre gonfiore al braccio, guarì, dopo il suo attecchimento, il gonfiore di un braccio paretico. La febbre, che in seguito all'innesto insorge al momento dell'alone rosso, guarì (omeopaticamente) una febbre intermittente di due persone, come riporta Hardege junior a conferma di quanto osservò J. Hunter, **che due febbri (malattie simili) non possono esistere contemporaneamente in uno stesso organismo.**



Nella febbre e nella qualità della tosse il morbillo ha molta affinità con la pertosse e per questo Bosquillon osservò che in un'epidemia delle due malattie **molti bambini, che avevano già superato il morbillo, rimanevano immuni dalla pertosse.**

Tutti, anche in seguito, sarebbero esenti dalla pertosse ed immunizzati a mezzo del morbillo, se la pertosse non fosse malattia simile solo in parte al morbillo, ossia se la pertosse portasse anche un'eruzione simile a quella portata dal morbillo. Così il morbillo poté preservare dalla pertosse solo molti e solo nella presente epidemia.

Ma se il morbillo trova nell'organismo una malattia con eruzione cutanea simile — sintomo fondamentale — può senz'altro toglierla e guarirla omeopaticamente.



Kortum osservò un caso di eczema cronico guarito subito, completamente e duraturamente (Omeopaticamente) da sopraggiunto morbillo.

Un'eruzione assai urente, simile a porpora miliare, datante da sei anni, sulla faccia, al collo, alle braccia, che si rinnovava ad ogni cambiamento di tempo, fu trasformata da sopraggiunto morbillo in un semplice rigonfiamento cutaneo; scomparso il morbillo, l'eruzione miliare guarì e non tornò più.



Organon, dell'Arte del Guarire

§ 56

I medici fin qui, da 17 secoli, hanno potuto sperare di mantenere sicuramente la fiducia dei malati seguendo il metodo palliativo (antipatico, enantiopatico), introdotto secondo la legge di Galeno « *contraria contrariis* », coll'ingannare mediante un miglioramento quasi istantaneo dei mali.

Ma quanto in sostanza inutile, anzi dannoso questo metodo terapeutico (nelle malattie a decorso non rapido) sarà dimostrato in quanto diremo appresso.

E sì che si tratta dell'unica cosa nelle cure degli allopatrici con attinenza evidente ad una parte dei sintomi della malattia naturale — ma, quale relazione! In realtà una contraria, che a meno di non voler ingannare un malato cronico e infischiarne di lui, si dovrebbe proprio evitare.

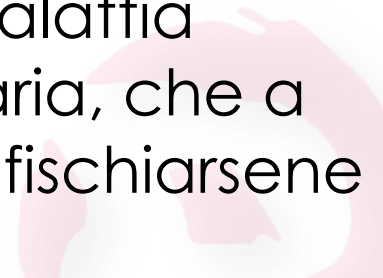

Quindi:

L'Omeopatia non è contraria,
nel principio, al vaccino
(anche se differente dal «simile»)

Si può contestare tuttavia:

- L'età della 1° vaccinazione
 - 10 vaccini contemporaneamente
 - Eccipienti
 - Mancanza di studi pre e post-vaccinali
 - Scarsa considerazione degli effetti avversi,
a volte anche gravi
- 

Bisogna considerare, prima della vaccinazione:

- Stato di salute generale del neonato
 - Ereditarietà familiare
 - **Aspetto miasmatico**
- Alimentazione, igiene di vita e cura omeopatica della mamma
 - Eventi concomitanti



In Omeopatia
l'ideale è sempre trattare col rimedio più
opportuno ciascun paziente

Esiste un trattamento
pre e post – vaccinale:

- **Sulphur MK** dose unica
la sera prima
- **Thuya occidentalis MK** dose unica
subito dopo
- **Eau de Philae** sul punto di inoculo





MicroFlor Scuola

- **Lactobacillus acidophilus**
- **Bifidobacterium animalis subsp. lactis**
- **Bifidobacterium bifidum**
- Frutto-oligosaccaridi, aromi naturali (fragola, vaniglia)
- **Vitamina C** (acido ascorbico)
- **Vitamina D3** (colecalciferolo)



Grazie

