

Omeopatia in Pediatria



Dott. Francesco Siccardi



Stress - Paura

Ipotalamo →

- CRH: Corticotroping releasing hormone
- ADH: Ormone antidiuretico

↓

Adenoipofisi → ACTH: Ormone adrenocorticotropo

↓

Cortico-surrene → Cortisolo

↓

Inibisce risposta sistema immunitario

**Malattie
infettive**



Morbillo

Causa: Paramyxovirus di circa 120 millimicron

Incubazione: 10-15 giorni

Sintomi: Tosse, raffreddore, febbre, congiuntivite, eruzione cutanea a forma di macule e papule

Complicazioni: Otite, laringite, polmonite, encefalite



Il morbillo è una malattia ubiquitaria, endemica con **esacerbazioni epidemiche ogni 2 - 3 anni.**

Il contagio è estremamente facile e veloce, soprattutto attraverso la mucosa congiuntivale e lascia un'immunità permanente dovuta ad anticorpi specifici.



E' caratterizzata da:

- febbre
- mucositi
- esantema maculo-papuloso diffuso
- evoluzione cranio-caudale
- lascia immunità permanente



Si distinguono 4 fasi:

- **incubazione** 9 - 12 gg
- **periodo di invasione**
(febbre, mucositi, tosse, segno di Koplik)
- **periodo esantematico** (con maculo - papule di 5 - 10 mm di diametro) che iniziano
 - il 1° g dal capo
 - il 2° g scendono al tronco e
 - il 3° g sugli arti
- **periodo di convalescenza** con astenia



Le **lesioni anatomo-
patologiche**,
in un paziente sensibile,
sono **a carico dei capillari
con loro iperemia, dilatazione
e infiltrazione di monucleati.**

Si ha interessamento del
tessuto linfatico di vari distretti
(adenoidi, tonsille, milza,
fegato, midollo spinale e
sistema nervoso)



L'incubazione dura 10 - 14 gg ed
il paziente sta bene
quando iniziano i primi sintomi ci
sono già gli anticorpi nel sangue e il
culmine dei sintomi coincide con il
massimo della reazione anticorpale.

**La malattia è lo sforzo del
sistema immunitario
per purificare il sangue dal virus**



Esistono forme cliniche atipiche:

- **forma abortiva** con scarsi sintomi per immunità passiva della mamma o γ -globuline
- **forme anesantematiche**
- **forme di morbillo grave** con esantema ecchimotico
- **forme ipertossiche** con sintomi neurologici e circolatori
- **forme atassodinamiche** con agitazione psicomotoria e confusione mentale
- **forme soffocanti** con broncocapillarite, dispnea e polmonite





Paramixovirus

**M
o
r
b
i
l
l
i
o**



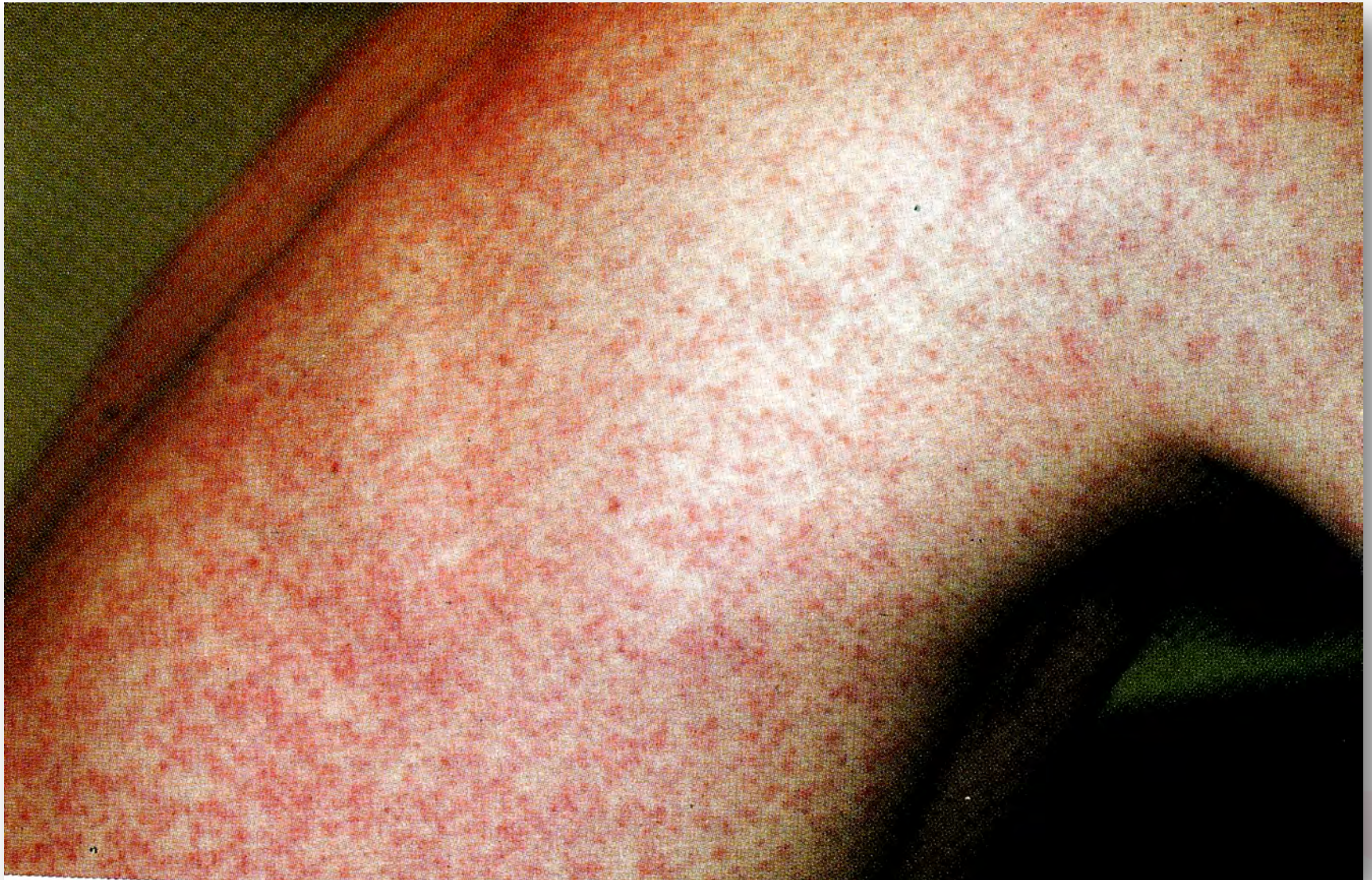

Rosolia

Rubivirus a Rna



Parvovirus B19

5°

m
a
l
a
t
t
i
a





Varicella zoster – (Herpes virus)

V
a
r
i
c
e
l
l
a



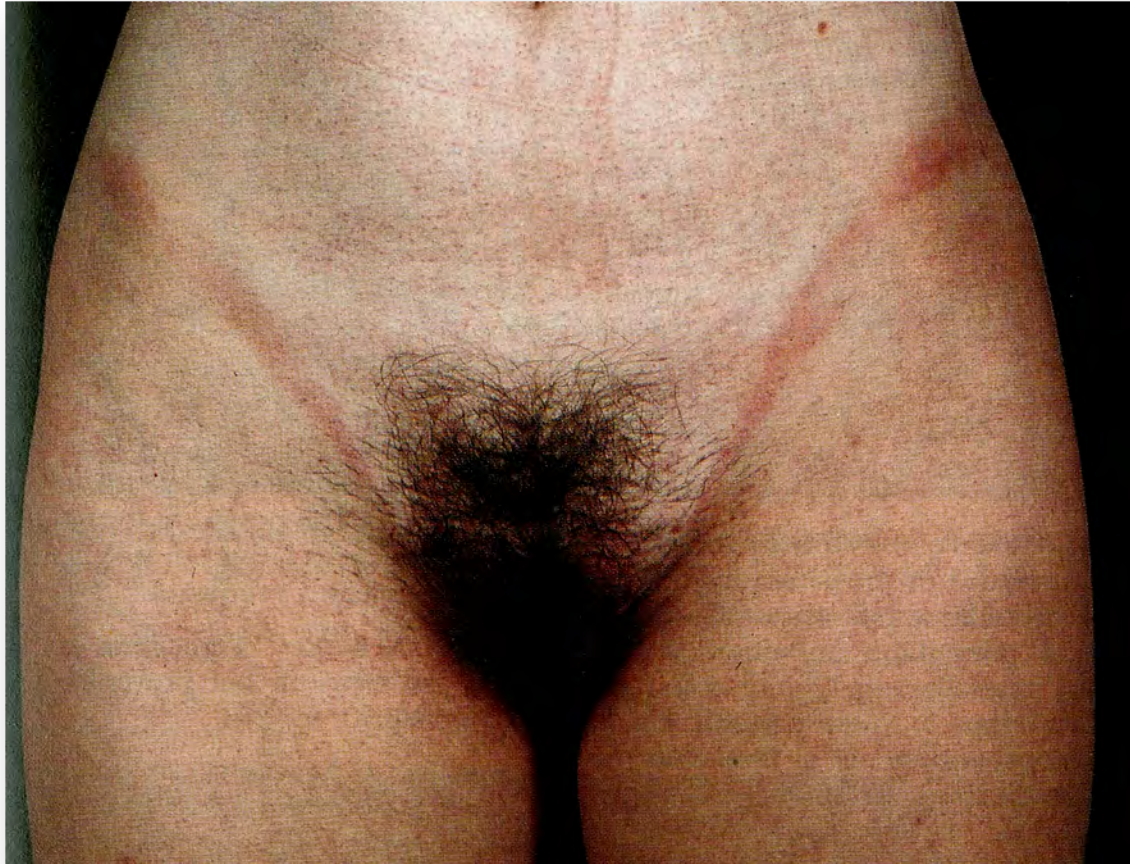

Scarlattina

Streptococco Beta-emolitico gruppo A



PATOLOGIA	Incuba- zione (gg)	Periodo contagio	Sintomi	Eruzione sede	Eruzione caratteristiche	Eruzione durata (gg)
MORBILLO	7 - 14	2 - 4 gg prima 2 - 5 gg dopo l'esordio	Macchie di Koplik, febbre, fotofobia, mucositi, esantema	Viso tronco arti	Maculo- papulare	4 - 7
ROSOLIA	14 - 21	Inizio sintomi, scomparsa esantemi	Febbre, rinite, cefalea, linfadenome galie	Volto collo tronco arti	Macule rosate fini	1 - 3
ERITEMA INFETTIVO ○ 5° MALATTIA	4 - 14	Prima dell'inizio esantema, fino pochi gg dopo	Febbre lieve, artralgie	Gote braccia gambe tronco	Maculo- papulare fine o foruncolosa	2 - 3
VARICELLA	14 - 21	Pochi gg prima esordio e fino allo stadio croste	Febbre, cefalea, angina, maless ere generale, esantema	Tronco viso collo arti	Maculo-paule, vescicole, croste ad ondate	7 - 14
SCARLATTINA	3 - 5	1 gg prima esordio fino a 2 - 3 sett. dopo (se complicanze)	Angina, brividi, cefalea, vomito, lingua fragola, linfoad. cervicale	Volto collo torace addome arti maschera	Arrossamento diffuso rosso e sbiancamento alla pressione (Schultz- Carlton)	4 - 10

	Nome	Causa	Anno di scoperta
Prima malattia	Morbillo	Paramyovirus	1627
Seconda malattia	Scarlattina	Streptococcus	1627
Terza malattia	Rosolia	Rubivirus	1881
Quarta malattia	Malattia di Filatow-Duke	?	1900
Quinta malattia	Megaloeritema infettivo	Parvovirus	1905
Sesta malattia	Esantema critico	Human Herpes Virus 6	1910

Possibili complicanze in convalescenza:

- otite media purulenta
- laringite stenosante
- broncopolmonite batterica
 - gengivostomatite
 - **miocardite**
 - enterite
- piastrinopenia (di origine midollare)
 - **nevrasite post-morbillosa o encefalomielite demielinizzante**

Prognosi:

Generalmente buona nei nostri climi.

In Africa la mortalità è ancora molto alta per le complicanze:
broncopolmoniti, enteriti,
laringiti stenosanti



Terapia allopatica:

- antipiretici
- sedativi ed emollienti della tosse
- antistaminici
- antibiotici ad ampio spettro
- cortisonici



UGO TEODORI

TRATTATO DI PATOLOGIA MEDICA

Collaboratori:

L. ADEZATI
C.B. BALLABIO
F. CASERTANO
F. CAVAGNINI
G. FRADA
A. IANNACCONE
C. MALAGUZZI VALERI
P. MANNAIONI
V. PIPITONE
E. POLLI
R. PRANDO
P. TOLENTINO
C. ZANUSSI

1

ROMA — SOCIETÀ EDITRICE UNIVERSO — ROMA



ciente ad attenuarla); forme anesantematiche caratterizzate da sola congiuntivite e faringite senza l'eruzione (forme rare ma sicuramente documentate); forme di morbillo grave, in cui l'esantema assume un aspetto ecchimotico caratterizzato dalla mancata scomparsa dell'esantema alla diascopia, per la presenza di vere e proprie emorragie diapedetiche (in questo caso l'eruzione tarda a scomparire); forme ipertossiche gravi e minacciose sin dall'inizio con sintomi neurologici e circolatori; forme atassoadinamiche con stato di agitazione psicomotoria e confusione mentale e ipotensione arteriosa; forme soffocanti da broncapillarite, con dispnea intensa, ambascia respiratoria, asfissia, sino a forme di polmonite da virus morbilloso che possono portare a morte con quadro anatomo-pato-

a livello encefalico, la forma di nevrassite demielinizzante morbillosa rappresenta un evento eccezionale e che non sembra avere relazione con queste piccole alterazioni. Va ricordato ancora che durante il morbillo esiste una fase, sia pur breve, di « anergia » tubercolare, che si manifesta con la scomparsa dell'intradermoreazione alla tubercolina se questa era in precedenza positiva, e con la possibilità di attivazione di focolai latenti di tubercolosi. Una malattia che sembra invece avvantaggiarsi dal morbillo è la nefrosi lipoidea (e da tempo prima delle attuali terapie si procedeva alla morbillizzazione dei soggetti affetti da sindrome nefrosica). Un decorso particolarmente grave del morbillo si può osservare in soggetti leucemici, nei quali l'esantema generalmente non compare, mentre la

Come sempre,
in omeopatia,
ciascun paziente
ha il suo rimedio
in base alle modalità
reattive del soggetto



Febbre

- **Aconitum napellus**
- Arnica montana
- Belladonna atropa

Tosse

- Bryonia alba
- **Cuprum metallicum**
- Drosera rotundifolia
- Sambucus nigra
- Spongia tosta

Congiuntivite

- Argentum nitricum
- **Euphrasia officinalis**
- Mercurius solubilis

Nosode

- **Morbillinum**
- **Aviaire**

Esantema

- Ailanthus glandulosa
- Belladonna atropa
- Mezereum
- **Pulsatilla pratensis**
- Rhus toxicodendron
- Sulphur (se l'esantema stenta in un pz attivo)
- Zincum metallicum (se stenta in un pz abbattuto)

Linfoadenopatia

- Mercurius solubilis

Ailanthus glandulosa

- **Prostrazione, stupore, con viso congestionato e gonfio,** espressione abbruttita, midriasi
- Non può rispondere correttamente alle domande
- Cefalea frontale con dolori brucianti e laceranti
- Sensazione come se una corrente elettrica attraversasse il pz dalla testa ai piedi, insonnia ed agitazione
- **Tumefazione considerevole del faringe, che è livido, e rosso e coperto da piccole macchie purpuree** che ulcerano
- **Gonfiore del collo con adenopatia**
- Odore fetido della bocca e del naso con scolo nasale escoriente e sanguinolento
- **Deglutizione molto dolorosa** con irradiazione alle orecchie
- **Dispnea**, respirazione precipitosa, irregolare, con tosse secca, rauca, < al mattino.
- **Eruzione irregolare che compare lentamente: macchie livide che scompaiono sotto la pressione per ricomparire lentamente**

Morbillinum

Essudati bucco-faringei di pazienti col morbillo non ancora curati

Uso principale alla 30CH (5 gocce 2-3 volte al dì):

- **come profilattico contro l'infezione per il paziente e per coloro che gli sono vicini**
- **durante la malattia**
- **per eliminare gli effetti posteriori di un attacco**



Aviaire

La **Tubercolina Aviaire** o tubercolina degli uccelli, è stata sperimentata, secondo Cartier, da Pierre Jossuet verso il 1900, nella tubercolosi umana.

Egli insiste sull'indicazione di Aviaire nelle **affezioni polmonari acute**, e stabilisce allo stesso tempo una differenza tra Bacillinum e Aviaire. Mentre parla di Bacillinum nei casi di espettorazioni muco-purulenti nell'adulto o nell'anziano, **assegna nettamente a Aviaire «un posto nelle malattie acute broncopolmonari, nei bambini o nelle affezioni acute degli adulti, come i casi di influenza che simulano dei sintomi bacillari acuti»**. Cartier ritiene Aviaire «un medicamento meraviglioso nella terapia pediatrica così come nelle bronco-polmoniti, nel morbillo e nella rosolia». In seguito, ne L'Art Médical, appariva un articolo di Sourice di Le Havre e di E. Vannier di Rouen riguardante un grave caso di broncopolmonite infantile guarita con Aviaire.

Varicella

Causa: Varicella zoster (Herpes virus)

Incubazione: 14-21 giorni

Sintomi: Esantema, febbre, cefalea, papule/
vescicole (250-500)

Complicazioni: superinfezione batterica cutanea,
artrite, epatite, encefalite, polmonite,
glomerulonefrite



- Malattia contagiosa
- Il contagio è interumano
- **Produce immunità permanente**
- Rimane latente (in genere per tutta la vita) nei gangli delle radici nervose spinali (nel 10-20% dei casi il virus si risveglia a distanza di anni o di decenni, solitamente dopo i 50 anni, dando luogo all'**herpes zoster**, noto comunemente come “fuoco di Sant’Antonio”)



Varicella e gravidanza

- Inizio gravidanza (primi 2 trimestri): causa embriopatia (infezione asintomatica, aborto, anomalie congenite)
- Se la mamma ha avuto la varicella da 5 giorni prima o 2 giorni dopo il parto può verificarsi una grave forma di varicella nel neonato con 30% di mortalità



- Arsenicum album
- Mezereum
- Pulsatilla
- **Rhus toxicodendron**
- Sulphur

Nosode
Variolinum
(Vaccinotoxinum)

Febbre



Esantema



Rhus toxicodendron

- Indolenzimento generalizzato con rigidità
- Dolori particolari di origine reumatica o infettiva
- Pelle rossa, gonfia con eruzioni vescicolose, brucianti e pruriginose, pruriti intensi poco migliorati dal grattamento; dolori brucianti
- Febbre: brivido con tosse secca ed estrema agitazione
- Herpes ed orticaria frequente durante la febbre



Mezereum

- Varicella con eruzione purulenta
- Non sopporta il minimo contatto; < dal calore
- Nevralgie del viso, così violente che il pz non può lavarsi
- Bruciore intenso nella bocca e a livello della lingua
- Pruriti intollerabili di tutto il corpo, che cambiano ad ogni istante di posto dopo il grattamento, soprattutto quando non c'è più eruzione. prurito con bruciori < dal calore del letto



- **Eruzioni vesciccolari con croste biancastre spesse, sotto le quali c'è del pus giallastro colloso**
- Eczema impetiginoso del viso, che obbliga il bambino a grattarsi continuamente fino a sanguinare, con agitazione, pianti, nervosità
- Zoster
- **Ulcerazioni con secrezione purulenta coperta da croste bianco-giallastre circondate da vescicole brucianti molto pruriginose**, ogni vescicola è circondata da un'aureola rosso brillante



Rosolia

Causa: Togaviridae

Incubazione: 14-21 giorni

Sintomi: febbre, cefalea, maculo/papule,
linfadenite

Complicazioni: soprattutto in gravidanza.



Rosolia e gravidanza

- Anomalie fetali soprattutto nei primi 2-3 mesi (microcefalia, meningoencefalite, cataratta, retinite, glaucoma, sordità, pervietà dotto arterioso, difetti del setto interventricolare, polmonite interstiziale, aborto, ecc...)



- Belladonna atropa
- Ferrum phosphoricum
- Kalium muriaticum
- **Pulsatilla**
- Sulphur

Nosode
Variolinum
(Vaccinotoxinum)

Febbre



Esantema



Ferrum phosphoricum

Quando ha la febbre il paziente è pallido e prostrato (azione del Ferrum), poi passa ad una fase con poca o assenza di febbre dove recupera forza e tono vitale, (azione del Phosphorus).

- **Febbre ad ondate, che si alza e abbassa durante il giorno**
- **Febbre con polso pieno, molle, rapido, sete e sudori che non danno sollievo**
- **Oppressione e ansietà**
- **Lingua rosso-scuro e gonfia**
- **Rossore e gonfiore della gola** con dolore bruciante e sensazione di costrizione



- **Otite con dolori che vanno e vengono durante il giorno**
- **Epistassi al mattino soffiandosi il naso, con tosse**
- **Tosse secca, congestizia, spasmodica**, molto dolorosa, con emissione involontaria di urina e dolore pungente al petto
- Tosse peggiorata dall'aria fredda e restando sdraiati
- **Espettorazione giallastra, striata di sangue o di sangue puro**



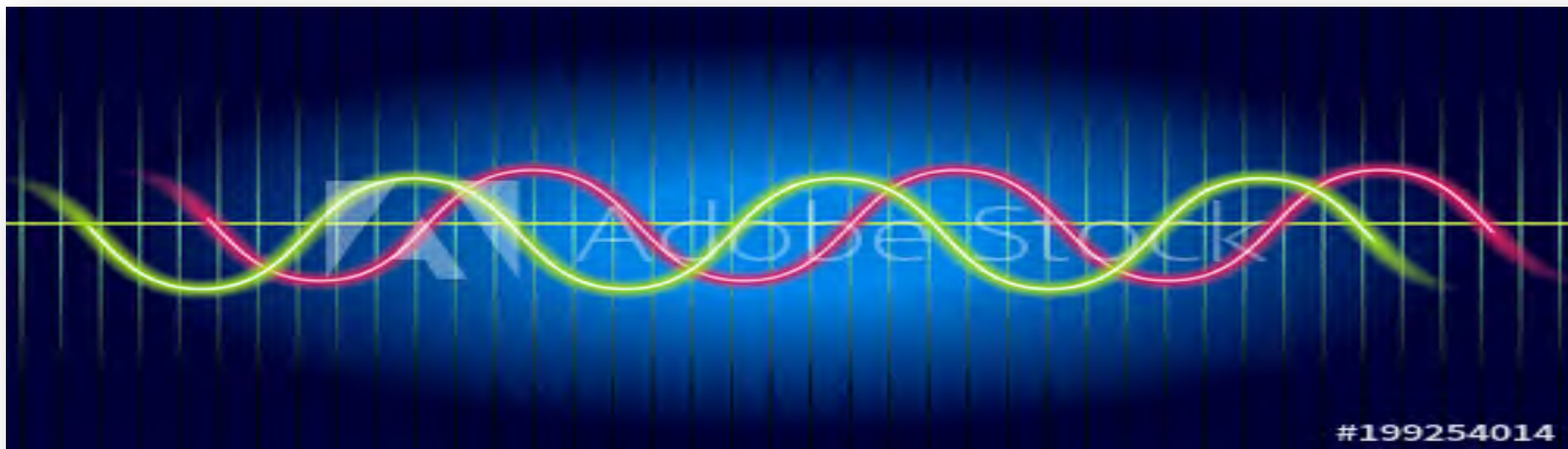

Kalium muriaticum

- Infiammazione subacuta e superficiale degli occhi con poco dolore
- Infiammazione delle orecchie con **ostruzione della tromba di Eustachio**; naso e faringe pieni di catarro **biancastro, aderente**, dall'espulsione difficile, con dolori frontali
- Sordità. Ronzii
- Lingua ricoperta alla base da un indurito biancastro, grigiastro
- Ulcerazioni superficiali e piccole nella bocca e nel faringe



- **False membrane giallastre o grigiastre** sulla mucosa faringea, difficili da espellere
- Tonsilliti con linfadenomegalia
- **Coriza acuta e cronica**, naso pieno **di muco spesso e biancastro**, ostruito da croste, con **ostruzione della tromba di Eustachio**
- Tosse secca, spasmodica, violenta, seguita da **catarro spesso, biancastro, lattiginoso, vischioso**
- **Eczema secco, farinoso, squamoso** o con vescicole contenenti un liquido bianco



Secrezioni catarrali:

Kali Muriaticum: bianche

Kali Bichomicum: verdastre

Kali Carbonicum: grigiastre

Kali Phosphoricum: giallo-arancio



5° malattia (eritema infettivo, megaloeritema)

Causa: Parvovirus B19

Incubazione: 14-21 giorni

Sintomi: febbre, mal di gola, malessere, cefalea, artralgie, esantema come da «guance schiaffeggiate»

Complicazioni: rare



- Aconitum napellus
- Apis mellifica
- Belladonna atropa
- Pulsatilla
- Sulphur



Scarlattina

- Causa:** Streptococco b-emolitico gruppo A
- Incubazione:** 3-7 giorni
- Sintomi:** febbre, cefalea, esantema purpureo, angina orale, linfadenite
- Complicazioni:** soprattutto in gravidanza.



Esantema purpureo, rosso scarlatta, non pruriginoso si estende:

- collo
- ascelle
- inguine
- tutto il corpo
- risparmia naso, bocca, mento

Complicazioni:

- meningite, encefalite
 - glomerulonefrite
- malattia reumatica
 - endocardite



- Aconitum napellus
- Apis mellifica
- Belladonna atropa
- Mercurius solubilis
- Pulsatilla
- Sulphur



EAU de PHILAE

EAU de PHILAE

ACQUA DI COLONIA AGLI ESTRATTI DI PIANTE FRESCHE



L'Eau de Philae è un'Acqua di Colonia alle piante officinali e ai fiori freschi di altissima qualità, arricchita da essenze ed estratti benefici, creata sulla base di un'antica ricetta rinvenuta nell'isola egiziana di Philae.

Il risultato è una preziosa e purissima Acqua di Colonia rinfrescante e tonificante dalla delicata e fresca fragranza, dal bouquet fruttato e dalle molteplici virtù.

Dedicata alla cura ed al benessere di tutta la famiglia, idonea alla frizione del corpo, al massaggio circolatorio e muscolare, al bagnetto dei più piccini, agli arrossamenti della pelle, alle punture d'insetto.

Tratti caratteristici e relativa sintomatologia:

- Rapporto con la famiglia
 - Relazione con gli altri
- Rapporto con gli animali
 - Il gioco
 - La scuola



Baryum carbonicum

Psichismo

- Tendenza al pianto
- Avversione per gli estranei o per la società; (la vista della gente aggr. o causa i sintomi)
- Diffidenza; mancanza di fiducia in sè, il bambino non vuole giocare
- Inquietudine ansiosa riguardo le questioni domestiche
- Carattere scrupoloso, indeciso, sospettoso, con sfiducia in sé
- Paura e vigliaccheria
- Avversione per il gioco (nei bambini)
- Improvvisi attacchi di collera per motivi futili
- Negligenza negli studi nei bambini



- Lento a comprendere, lento a muoversi
- Espressione rigida
- Bambine dall'aspetto mascolino
- Bambini debilitati e ritardati
- Paura di tutto e soprattutto delle persone estranee
- **Perdita di memoria:** il bambino dimentica le raccomandazioni e i rimproveri, difetto di attenzione e l'educazione impossibile
- Turbe dell'intelligenza, comprensione difficile, confusione mentale, stato di imbecillità

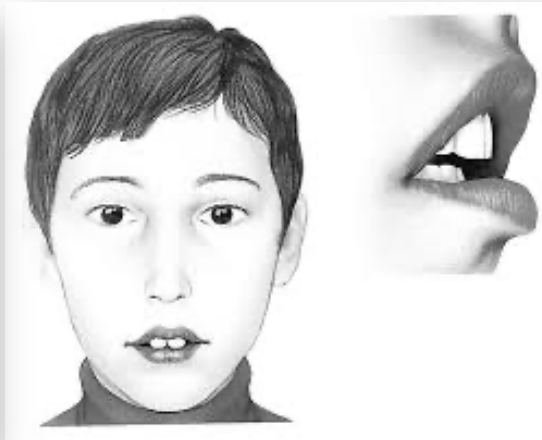

Calcium carbonicum

Psichismo

- Malinconia, depressione e tristezza
- Tendenza a piangere, anche per delle sciocchezze
- **Ansia e angoscia**, eccitate da fantasie, o da storie orribili, anche con brividi e paura
- Eccessiva angoscia, con palpitazione cardiaca
- **Agitazione ansiosa**, che impedisce di riposare
- **Tendenza ad allarmarsi, apprensione**
- **Il paziente si spaventa o si offende facilmente**
- **I bambini sono ostinati**
- **Ansietà con paura dell' avvenire**, teme che gli possa capitare qualcosa di triste o di terribile



- Disperazione a causa delle cattive condizioni di salute; o **umore ipocondriaco**, con paura di essere malato o sfortunato, di avere degli infortuni, di perdere la ragione, **di essere infettato da malattie contagiose**
- **Scoraggiamento e paura della morte**
- Avversione per gli altri
- Mancanza di volontà
- Memoria e comprensione molto deboli

**... con perizia e
con pazienza...**



Calcium phosphoricum



Psichismo

- Debolezza nervosa
- Ogni lavoro mentale è difficile
- **La minima cosa lo spaventa**
- **Apprensione dopo cattive notizie**
- **Depressione subito dopo un dispiacere o una vessazione. Sospiri involontari**
- **I suoi mali peggiorano pensandoci**
- Bambini anemici, **agitati, facilmente eccitati, si svegliano di notte gridando**, con sogni spaventosi
- **Dolori della crescita con sensazione di rigidità nel collo e nei muscoli**
- **Cefalea dello scolaro**

Lycopodium clavatum

Psichismo

- Triste e depresso, si sente infelice; ha perso la fiducia in sè stesso, teme le responsabilità e le esagera
- Facilmente si dispera, spesso è ansioso, soprattutto la sera, teme la gente, non desidera parlare e ciò nonostante **non ama restare solo**
- Estremamente irritabile e suscettibile, **parla con veemenza, si esprime in termini violenti, si adira facilmente, esplosioni di collera brutale nel corso delle quali perde ogni controllo**



- Sembra molto più vecchio di quanto non sia in realtà
Rughe profonde e premature. Aspetto vecchieggiante del bambino. Viso giallastro con macchie giallastre in regione temporale
- Soprassalti durante il sonno. Sogna spesso di incidenti.
- **Di cattivo umore al risveglio**
- **Fame vorace ma subito sazio dopo qualche boccone. Fame la notte** con sensazione di debolezza
- **Desiderio di olive**



Natrum muriaticum

- **Depresso, triste, preferisce stare solo** non può sopportare che lo si consoli
- Piange sovente e per la minima cosa, non in pubblico, **sempre < dalla consolazione**
- Debole e maldestro lascia cadere gli oggetti che vuole afferrare
- Bambini che si sviluppano tardi e che imparano a camminare lentamente
- Sonno disturbato da scosse nervose
- **Sogna che ha i ladri in casa o in camera**
- Insonnia dopo un accesso di collera
- Molto più affaticato al mattino che alla sera
Depressione < alle ore 10 del mattino



- **Cefalee croniche e periodiche**, ogni 2 o 4 giorni, **con violenti battiti** come dei piccoli colpi di martello < la mattina al risveglio, continui dal levar del sole al tramonto
- **Cefalee degli studenti e degli scolari sovraffaticati**, che iniziano con disturbi visivi con abbagli e zig-zag luminosi
- **Secchezza della bocca con sete insaziabile**
- Afte ed herpes in bocca e sulla lingua
- **Desiderio anormale di sale**
- **Dimagrisce pur mangiando bene**



Mi siedo sulla sponda del fiume: prima o poi passerai...

Phosphorus

- **Agitazione continua**, non è mai tranquillo, **inquieto**, peggiora quando è solo
- **Ansietà con oppressione che peggiora la sera e al crepuscolo; la notte se si corica sul lato sinistro; durante il temporale**
- **Durante gli stati febbrili**; delirio loquace, violento, erotico e impudico
- **Repulsione per tutti i lavori fisici o intellettuali**
- **Incapace di pensare**
- **Assopimento di giorno, anche prima di cena.**
- Dorme male la notte, sonni corti e frequenti risvegli
- **Insonnia che peggiora prima di mezzanotte**; ansietà e agitazione coricandosi sul lato sinistro

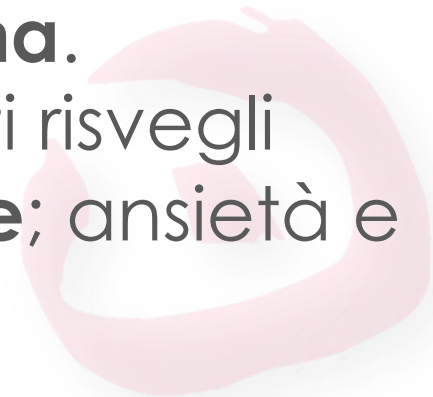

- Agitato, inquieto, ansioso specie di sera, al crepuscolo, sensibile
- Paura dei temporali
- Vede alone verde intorno alle luci
- Sete di acqua ghiacciata
- Palme delle mani brucianti
- Emorragie
- Raucedine, tosse secca, stancante, dolorosa, scuotente
- Bruciore tra le spalle



Pulsatilla pratensis

- Tutto è cangiante, tutto è variabile
- Umore variabile
- Timida ed emotiva, piange per niente, ma è rapidamente consolata
- Alternanza di sorrisi e di lacrime
- Facilmente scoraggiata, rassegnata, triste, melanconica
- Timore morboso del sesso opposto
- Dolori essenzialmente cangianti
- Sempre < da tutto ciò che aumenta la congestione venosa abituale (il riposo, il calore, il temporale), sempre > all'aria aperta e da movimenti lenti e ritmici
- **Avversione per il calore, desiderio di aria fresca**





***Si guarda sempre allo specchio,
si cambia spesso il vestito.
Se non è elegante non esce***



Silicea

- Dopo sovraffaticamento o malattia: **manca di reazione fisica, perdita dell'energia psichica, dimagrimento progressivo, raffreddamento accentuato**
- Bambino scrofoloso, **magro e rachitico**, di aspetto malaticcio e vecchieggiante, **lento ad imparare a camminare, con fontanelle aperte, sudori abbondanti della testa e dei piedi**
- **Timido, ansioso, pauroso**, il bambino non vuole che gli si parli o che gli si avvicini, **piange facilmente**
- **Non ha fiducia in sè stesso** ed è scoraggiato al minimo insuccesso
- Depressione nervosa considerevole, dopo un lavoro in un luogo confinato



- **Debolezza mentale**, non può più parlare, leggere, scrivere, senza provare una gran fatica; ha difficoltà a pensare, **è completamente scoraggiato**
- **Debolezza fisica** con desiderio di restare coricato
- **Irritabile e di cattivo umore, agitato, irrequieto, trasale al minimo rumore**
- **Bambino ostinato e testardo con iperestesia generale** Idee fisse: **pensa costantemente agli spilli**, li teme, li cerca e li conta
- **Si alza di notte, cammina dormendo e dopo si corica nuovamente**

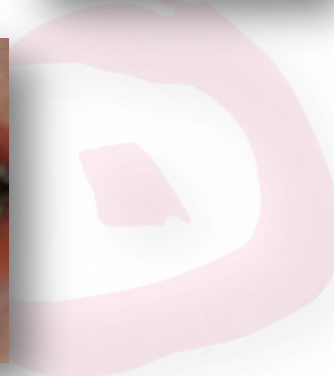

Sulphur

- Autointossicazione (psora)
- Pelle bruciante con eruzioni pruriginose
- Orifizi rossi
- Difficoltà a stare per molto tempo in piedi
- Debolezza alle 11 del mattino
- Sofferenze che ritornano periodicamente o continuamente
- Sofferenze che ricompaiono continuamente
- Tendenza alla cronicità
- Impaziente, contraddittorio, attaccabrighe
- Agitato, indaffarato, ma anche sognatore, si crede in possesso di concetti immensi e di idee grandiose
- Molto stanco soprattutto al mattino



- Avversione per tutti gli esercizi fisici
- **Sonno leggero**, un niente lo risveglia
- Agitato, brucia, **ha bisogno di cercare un posto fresco. dolori brucianti**
- **Tutto è bruciante: la pelle, le secrezioni e le escrezioni che sono irritanti**
- **Bisogno di aria fresca, ma ha orrore dell'acqua**, con avversione per i bagni e i lavaggi
- **Emissione di gas con odore di uovo marcio**
- **Ano rosso ed escoriato**



Thuya occidentalis

- **Cattivo umore e tristezza** con ipersensibilità emotiva; piange ascoltando musica
- **Idee fisse**; crede che una persona a lei sconosciuta sia al suo fianco, che qualcuno la segua nella via o che cammini vicino a lei, **pensa che il suo corpo sia di fragile vetro** e che possa rompersi, **e sente qualcosa di vivo muoversi nel ventre, di essere incinta**
- Vertigine chiudendo gli occhi
- Sonno agitato, disturbato da brutti sogni, con **risvegli alle 4 del mattino**
- Cefalea molto dolorosa con sensazione **come se un chiodo fosse infisso nella regione frontale** < dal calore, > camminando all'aria aperta





Grazie

